VAL-DE-RUZ NÉGLIGENCE COUPABLE À L'ORIGINE DE L'ACCIDENT MORTEL? P9

NAVIGATION ALAIN RIBAUX, NOUVEAU CAPITAINE D'UNE LNM «EN CRISE» P2

NEUCHÂTEL LA PLACE DE JEUX DES CHARMETTES AU CŒUR D'UN CONFLIT P3

JEUDI
12 FÉVRIER 2026
WWW.ARCINFO.CH

NO 35/CHF 3.70/€ 3.70 /
J.A. - 2000 NEUCHÂTEL

ARCInfo

ÉDITÉ À NEUCHÂTEL. NÉ EN 2018 DE LA RÉUNION DES QUOTIDIENS L'IMPARTIAL ET L'EXPRESS.

À 1000 M
4° 4°

EN PLAINE
9° 6°

SKI ALPIN

FRANJO VON ALLMEN CONTINUE D'ÉPATER

KEYSTONE

Sacré Franjo von Allmen! Déjà vainqueur en descente et dans le combiné par équipe, le Bernois (à gauche) a remporté le super-G olympique, hier à Bormio. Il rejoint dans l'histoire Janica Kostelic, Jean-Claude Killy et Toni Sailer. Marco Odermatt a fini 3e. P13

MURIEL ANTILLE

VIOLENCES DOMESTIQUES

UN JEU POUR SENSIBILISER LES ÉLÈVES

Le jeu vidéo «ALTernatives», testé par des élèves neuchâtelois du secondaire 2, propose de se mettre dans la peau de plusieurs personnages afin d'appréhender la question des violences domestiques. «ArcInfo» s'est glissé dans une classe chaux-de-fonnière pour voir ce qu'ont à en dire les participants et participantes. P2

ÉCOLE NEUCHÂTELOISE DES PROFS TÉMOIGNENT POUR ALERTER LES AUTORITÉS

Une pétition suscite rarement un tel soutien. Lancée par des enseignants, celle-ci a réuni 2500 signatures. Son dépôt, hier, a permis de lever un coin de voile sur des réalités difficiles. P7

LUCAS VUITEL

PUBLICITÉ

CLIQUEZ
ALOHA
CONCEPT NATURE
St-VALENTIN
Offrez de l'amour
12-14 février
30% cumulés sur les parfums
Avenue Léopold-Robert 49, 2300 La Chaux-de-Fonds

Un jeu pour ouvrir le dialogue sur les violences domestiques

LA CHAUX-DE-FONDS Grâce à un «serious game» testé dans les classes du secondaire 2, les élèves du canton de Neuchâtel s'interrogent et s'expriment sur cette thématique. «ArcInfo» s'est glissé dans une classe du CPNE.

PAR **VICKY HUGUELET**

«Les situations sont réalistes, les solutions proposées idéalisées.» Liv, 19 ans, a testé le 5 février un jeu vidéo visant à sensibiliser les jeunes aux violences dans le couple. C'était au CPNE, à La Chaux-de-Fonds. Si elle n'a pas été convaincue par les solutions proposées, c'est parce que Liv connaît le sujet.
«Ma maman a vécu des violences dès le moment où elle a été enceinte de moi», raconte-t-elle. «Puis, j'ai protégé ma sœur du mieux que je pouvais.»
Sa maman a quitté son père, avec qui le contact a été rompu. D'après Liv, «nous avons été très seules. Je trouve que les différentes institutions ne nous ont pas assez aidées.»

> **Pourquoi un avis politique devrait-il l'emporter sur une vie humaine?"**
>
> **LIV**
> 19 ANS

Les élèves du secondaire 2 testent un «jeu sérieux» sur les violences. MURIEL ANTILLE

C'est quoi, ce jeu?

«ALTernatives» a été conçu par la Conférence romande des bureaux de l'égalité et les Départements de la formation et de l'enseignement des cantons de Neuchâtel, Vaud, Valais, Jura, Genève, Fribourg et Berne. A la suite de l'exposition itinérante «Plus fort que la violence», il s'agissait «de rendre les mêmes informations et expériences plus facilement accessibles», explique Gabriela Py, collaboratrice scientifique à l'Office de la politique familiale et de l'égalité du Canton de Neuchâtel (OPFE). Concrètement, le jeu vise à se mettre dans la peau de plusieurs personnages, simplement représentés par des formes, «pour éviter toute stigmatisation». On peut donc se retrouver victime, auteur ou témoin de différentes formes de violences. Ainsi, les jeunes apprennent à reconnaître les signes de violence, à comprendre les dynamiques relationnelles abusives, et à adopter des réactions adaptées. Dans le canton de Neuchâtel, «nous avons commencé de chercher des établissements qui seraient d'accord de sensibiliser leurs classes, en projet pilote, en juin 2025».

Créer des discussions

En novembre a eu lieu le tout premier test: «Le jeu a été super bien reçu. Certains élèves ont noté des points d'amélioration au niveau technique, mais c'est tout.» Surtout, ajoute Gabriela Py, «l'enseignante m'a dit qu'il y avait eu de super discussions les semaines qui ont suivi. Les jeunes ont notamment questionné leurs propres comportements.» Et c'est exactement le but recherché.
Le jeu sera prochainement testé par d'autres pôles du CPNE et des lycées Jean-Piaget et Denis-de-Rougemont, à Neuchâtel. A l'issue de cette année scolaire pilote, si le bilan s'avère concluant, ALTernatives serait proposé à l'ensemble des établissements du secondaire 2.

Selon elle, «on n'en fait pas assez au niveau législatif pour défendre les victimes de violences. Nous devons davantage prouver nos paroles que les auteurs.» Elle ajoute, concernant le manque de moyens financiers alloués à la lutte contre les violences: «Pourquoi un avis politique devrait-il l'emporter sur une vie humaine? C'est barbare.»

Jouer pour mieux parler

Ce genre de discussion reflète la raison pour laquelle le canton de Neuchâtel a mis sur pied ce «serious game» («jeu sérieux»), dans le cadre de son dispositif de lutte contre les violences domestiques. «ALTernatives» est pour l'instant en phase test et Liv faisait partie des premiers jeunes à y jouer avec sa classe. Les huit élèves, dont sept jeunes hommes, ont apprécié le jeu.
Pour Vittorio, 18 ans, «il nous plonge vraiment dans ce 'monde' horrible des violences. J'ai été marqué par la façon dont les situations peuvent très vite dégénérer.» Lui-même assure ne jamais avoir été confronté à des violences de près ou de loin. De son côté, Thomas, 24 ans, a parfois été dérangé par «des remarques ou comportements inappropriés de certains hommes lorsque les femmes sont habillées sexy, en soirée. J'aimerais oser intervenir.» Il ajoute ne jamais avoir été victime: «Les chiffres démontrent qu'en tant qu'homme, je suis moins susceptible de l'être.»
Ce que Sophie Aquilon, intervenante en prévention de la violence domestique pour l'Office de la politique familiale et de l'égalité (OPFE), a confirmé. Mais «si une femme sur cinq est victime, elles ont tendance à devenir davantage auteures. Et ce n'est pas le genre d'égalité souhaitée.» Elle a souligné qu'«il n'est jamais normal d'avoir peur de son ou sa partenaire».
Durant la discussion, les jeunes ont facilement identifié que les violences les plus difficiles à percevoir sont psychologiques. «Même en tant que victime», a lancé un des jeunes. «Quand on se fait frapper, c'est très clair. Mais le harcèlement, la pression, on peut s'en rendre compte plus tard.»

Partager sa localisation?

Sophie Aquilon en a profité pour questionner les jeunes sur leur langage: «Quand j'entends qu'on se dit 'salope' ou 'connard' entre potes, je suis un peu perdue. Ça peut ensuite créer des problèmes d'aiguillage ou de limites.»
Une autre chose qui marque Sophie Aquilon, «ce sont les comportements acceptés chez les jeunes qui pour moi sont de l'ordre du contrôle. Comme partager sa localisation en permanence.» Pour un des élèves, «tout dépend de ce qu'on en fait. Les outils sont pratiques, ce sont les gens qui peuvent être problématiques.»

La confiance en soi

L'intervenante, ravie des réflexions des jeunes, transmet à la classe un élément important ressorti d'une discussion avec d'autres élèves: le manque de confiance en soi. «Qu'on soit victime ou auteur, le dysfonctionnement dans une relation vient d'un problème de ce côté-là.»
Elle leur a donc conseillé de travailler sur leur propre confiance ou d'être conscients de leurs failles: «Je sais, c'est vite dit.» En conclusion: «Je vous souhaite de créer des relations saines!»

Alain Ribaux veut «redorer le blason» de la LNM

L'ex-conseiller d'Etat neuchâtelois a, sans surprise, été élu à la tête du conseil d'administration de la Société de navigation.

Son élection était attendue, il n'y a pas eu de discussion. Réunis en assemblée générale extraordinaire, les actionnaires de la Société de navigation sur les lacs de Neuchâtel et Morat (LNM) ont désigné Alain Ribaux comme nouveau président du conseil d'administration (CA), hier.
L'ancien conseiller d'Etat succède ainsi à Nicolas Gigandet, qui n'avait pas sollicité de nouveau mandat, fin décembre. «Aucune autre candidature n'a été portée à notre connaissance», indique Christophe Aegerter, représentant du Canton de Fribourg au sein du CA, qui a assuré l'intérim.

«Une situation compliquée»

Alain Ribaux arrive dans une entreprise en crise, aussi bien humainement que techniquement et financièrement. Dernier événement en date, l'annulation de plusieurs courses, tant à la haute qu'à la basse saison. «J'ai conscience que la situation est compliquée, et c'est un euphémisme», indique le nouvel élu. Et de citer «l'état de la flotte, les tensions au sein du personnel, la situation financière et une image écornée, résultant des trois points précédents».
Deux analyses sont en cours. L'une, attendue pour la fin du mois, porte sur des aspects liés aux ressources humaines, et la seconde sur le modèle économique. Cette dernière doit être rendue cet été. Si Alain Ribaux s'engage, c'est parce qu'il «aime (sa) région. J'ai l'occasion de m'engager pour redorer le blason de notre société.»
L'ancien conseiller d'Etat a confié avoir reçu «de nombreux commentaires» à la suite de l'annonce de sa candidature. Si certaines personnes «se demandent dans quoi je me suis lancé», la majorité «montre un grand attachement à la société».

Alain Ribaux succède à Nicolas Gigandet, parti fin décembre. ARCHIVES MURIEL ANTILLE

600 000 francs de pertes

Outre «rétablir la confiance au sein du personnel», son premier objectif sera «de stabiliser le niveau des liquidités», qui «s'évaporent dangereusement» et dont «le niveau est critique». Les pertes 2025 sont désormais estimées à 600 000 francs. Les annulations annoncées en début d'année représentent «des mesures d'urgence à court terme». A plus long terme, il s'agit «d'assainir la flotte», dont l'état «n'est pas bon non plus», assure Alain Ribaux, qui a consulté une étude réalisée par Shiptec, société spécialisée, basée à Lucerne.
Et de résumer son état d'esprit: «Mon enthousiasme dépasse mon inquiétude. C'est dire si mon enthousiasme est grand.»
LMA

La rénovation d'une place de jeux bloquée par un conflit

NEUCHÂTEL Un collectif d'habitants du quartier des Charmettes s'oppose au projet de réaménagement de la place de jeux voulu par la Ville. Celle-ci a fait poser un panneau pour expliquer la situation, ce qui suscite l'ire du collectif.

PAR **NICOLAS HEINIGER**

«Cette place de jeux est en attente de rénovation. Ce projet est bloqué en raison d'oppositions successives du voisinage. Nous regrettons ce désagrément et espérons pouvoir faire les travaux de rénovation au plus vite.»

Telle est la teneur du texte figurant sur un panneau installé en décembre dernier par la Ville de Neuchâtel sur la place de jeu des Charmettes, en travaux. La photo du panneau, accompagné d'un court texte explicatif et d'un lien menant à la liste des places de jeux de la ville, a été relayée sur les réseaux sociaux de la Ville et largement commentée.

> **Ce n'est pas une démarche accusatrice, mais la volonté d'informer la population qui s'interroge sur l'état de délabrement de la place."**
>
> EMMANUEL GEHRIG
> PORTE-PAROLE DE LA VILLE DE NEUCHÂTEL

L'affiche posée par la Ville avait été arrachée, les autorités en ont récemment posé une nouvelle. LUCAS VUITEL

Si les oppositions à des demandes de permis de construire sont devenues monnaie courante ces dernières années, le fait que la Ville fasse état de ces oppositions constitue une première. «Ce n'est pas une démarche accusatrice, mais la volonté d'informer la population qui s'interroge sur l'état de délabrement de la place», indique la Ville par la voix de son porte-parole, Emmanuel Gehrig.

Conflit autour du terrain de foot

Il précise que l'opposition qui bloque actuellement les travaux visant à installer de nouveaux jeux provient d'un collectif constitué de quatre personnes. Après une première opposition, levée par les services de la Ville, ces riverains ont fait recours auprès du Canton, où l'affaire est en cours d'examen, comme le prévoit la loi. «On ne remet pas en cause le droit d'opposition», précise Emmanuel Gehrig. Il indique toutefois qu'il s'agit là du premier cas où la Ville doit faire face à un recours après avoir rejeté les oppositions.

«L'affaire» de la place de jeux s'inscrit dans un contexte plus large. Les griefs de l'association de quartier, dont est issu le collectif, tournent autour du terrain de foot situé juste à côté de la place, dont les usagers généreraient, selon ses membres, un bruit excessif depuis son ouverture totale en 2023. L'association a saisi diverses instances à ce propos, et plusieurs procédures juridiques sont en cours.

Affiche arrachée, puis reposée

«Faire recours contre ce projet ne signifie pas que nous sommes contre un jardin public, mais nous voulons que le projet soit amélioré», assure la porte-parole du collectif, qui souhaite rester anonyme.

Le collectif souhaite notamment une démarche participative, «comme cela se fait ailleurs», qui permettrait aux habitants du quartier de donner leur avis sur les jeux et les aménagements prévus. Ses membres estiment que le projet actuel ne prend pas en compte l'ensemble des usagers de cette vaste place: les enfants certes, mais aussi les adultes et les personnes à mobilité réduite. Il avance également que certains aménagements sont non conformes à diverses dispositions légales – ce que conteste la Ville.

Quant au panneau posé par la Ville, «on a trouvé très discutable cette manière d'agir par des autorités», indique le collectif, qui parle d'une «tentative de pression et de division».

> **Faire recours contre ce projet ne signifie pas que nous sommes contre un jardin public, mais nous voulons que le projet soit amélioré."**
>
> LA PORTE-PAROLE DU COLLECTIF D'HABITANTS

Du côté des autorités communales, Emmanuel Gehrig fait savoir que les démarches participatives «ne sont pas systématiques, elles sont réservées à des projets plus globaux qu'une place de jeux». Il ajoute que la Ville cherche avant tout «à trouver un accord, pour pouvoir aller de l'avant».

Pourtant, les tensions sont toujours bien présentes. L'affiche posée par la Ville a été rapidement arrachée du panneau. La Ville vient d'en reposer une nouvelle. «Et nous procéderons à nouveau de la sorte en cas d'abus manifestes.»

PUBLICITÉ

HITS de la semaine

12.2 – 18.2.2026

Actions du jeudi au mercredi

31%

–.75
au lieu de 1.10

Kiwis verts Extra
Italie, la pièce

45%

1.95
au lieu de 3.55

Steaks de filet de porc Migros, IP-SUISSE
les 100 g, en libre-service

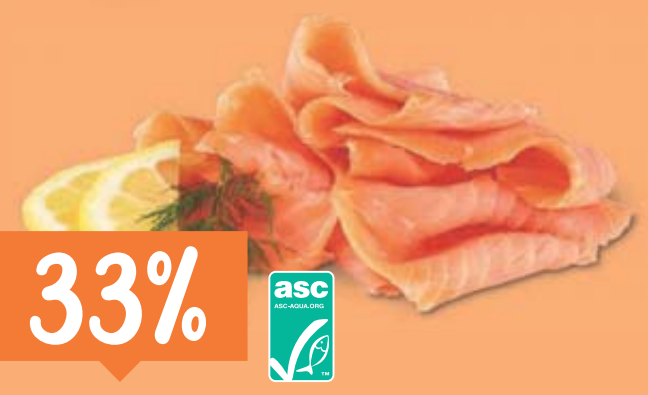

33%

8.95
au lieu de 13.50

Saumon fumé de l'Atlantique Migros, ASC
d'élevage, Norvège, 300 g, en libre-service, (100 g = 2.98)

à partir de 2 articles
50%

Café Boncampo en grains
Classico et Oro, 1 kg, **6.48** au lieu de 12.95, (100 g = 0.65)

pack de 6
50%

7.05
au lieu de 14.10

Coca-Cola
Classic ou Zero, 6 x 1.5 litre, (100 ml = 0.08)

à partir de 2 articles
30%

Tout l'assortiment Kneipp
(excepté les emballages multiples, les tisanes et les formats de voyage), p. ex. baume de douche Fleurs d'amandier, 200 ml, **3.47** au lieu de 4.95, (100 ml = 1.74)

Les IMBATTABLES de fin de semaine!

De ce jeudi à ce dimanche uniquement

30%

Toutes les tranches de fromage à raclette M-Classic et Raccard, aromatisées
valable du 12.2 au 15.2.2026

30%

6.85
au lieu de 9.80

Filets de bœuf Migros, IP-SUISSE
2 pièces, les 100 g, en libre-service, valable du 12.2 au 15.2.2026

40%

14.95
au lieu de 24.95

Bouquet Premium Valentin
le bouquet, valable du 12.2 au 15.2.2026

Jusqu'à épuisement du stock.
Les articles M-Budget et ceux bénéficiant déjà d'une réduction sont exclus de toutes les offres.

MIGROS

Plus de 10 000 joueurs et joueuses sont attendus à La Chaux-de-Fonds. ARCHIVES CHRISTIAN GALLEY

Avec son riche programme, Ludesco attend des milliers de joueurs

PAR **DANIEL DROZ**

LA CHAUX-DE-FONDS «La Bibliothèque de la Ville est un partenaire de longue date», confient les organisateurs de Ludesco. Ils ont choisi ce lieu emblématique pour présenter le programme de la 17e édition du festival de jeux. Celle-ci se déroulera du vendredi 27 au dimanche 29 mars, pendant 55 heures non-stop.

L'institution accueillera notamment un cache-cache géant et un tournoi de mahjong. «Ludesco tombe à la même date que le Biblioweekend», confie d'ailleurs Maude Allison, responsable de l'animation à la bibliothèque. «Et le thème de cette année est le jeu.»

Jeux de cartes, de plateau ou de rôles, classiques ou nouveaux, il y en aura pour tous les goûts et tous les âges à Ludesco. Le copieux menu comprend notamment une escapade au Locle. Un manoir y accueillera les participants pour une version grandeur nature du jeu «Mysterium Live». Trente places sont disponibles pour tenter de résoudre le mystère d'un meurtre énigmatique. Parmi les animations majeures, Thomas Junod, coprésident de l'organisation, mentionne également un spectacle autour du loto, «Carton». Il réunit Blaise Bersinger, Tiphanie Bovay-Klameth et Grégoire Leresche. D'autre part, une partie géante du célèbre Loup-Garou réunira 100 joueurs sur quatre lieux. Le monde de Sherlock Holmes et de Baker Street sera reconstitué pour l'occasion. Ludesco ira aussi «aux frontières de l'art» avec XOC, une œuvre ludique inspirée du calendrier maya de 260 jours. Son créateur, Bernardo Porras, viendra la présenter. «Il sera possible d'y jouer», précise Thomas Junod.

Créateurs présents

Des conférences sont aussi au programme. Les maisons d'édition, les créatrices et les créateurs auront droit à leur espace, l'Ecole d'arts appliqués, pour présenter leurs nouveautés ou tester des prototypes. «Ludesco est une manifestation nationale et internationale. Quand nous invitons les auteurs, ils viennent», se réjouit Thomas Junod. Et le public – ils et elles étaient 11 000 en 2025 –, d'où vient-il? De la région bien sûr, mais pas seulement. «Il y a aussi beaucoup de gens qui viennent de plus loin, de Suisse romande, de France», répond Noémie Pfiffner, coprésidente. «La principale barrière est linguistique», explique Thomas Junod. Si certains jeux ne nécessitent aucune connaissance d'une langue, d'autres l'imposent.

Dans ce contexte, en collaboration avec la Fondation Winterthour - La Chaux-de-Fonds, Ludesco présentera des explications de jeux en allemand. «Pour casser cette barrière de langue», dit Noémie Pfiffner.

Celle-ci ne manque d'ailleurs pas de rappeler que sans bénévoles, l'événement ne pourrait pas se tenir. Le comité est d'ailleurs constitué de 56 membres qui le sont tous. «Nous en appelons toujours aux bonnes âmes qui auraient quelques heures à nous consacrer», dit-elle. «Pour le montage, le démontage ou surveiller une salle.»

Toutes les infos sur ludesco.ch.

SERRIÈRES

Le projet Tivoli sud va rester bloqué

LUCAS VUITEL

Une fois de plus, la première pierre du projet immobilier Tivoli sud, à Neuchâtel, n'est pas sur le point d'être posée: après que le Conseil communal a levé (rejeté) toutes les oppositions à la fin de l'année 2025, plusieurs des opposants ont décidé de faire recours contre cette décision auprès du Canton. C'est l'information que nous a donnée la société Realstone, propriétaire du terrain et à ce titre maître de l'ouvrage, en réponse à nos questions. Elle prévoit de construire cinq bâtiments proposant un total de 290 logements.

«A ce stade, nous savons uniquement que plusieurs recours ont été déposés. Nous n'en connaissons pas encore le nombre, la nature et les auteurs», indique Mirko Martino, responsable de la communication. Une fois de plus? Cela fait plus de 20 ans que des projets de transformation de la friche Suchard, située au sud de la rue de Tivoli, à Serrières, font l'objet d'oppositions successives. Avec ces recours, le projet de Realstone ne devrait donc pas connaître d'avancée avant plusieurs mois.

Le projet a fait l'objet de deux mises à l'enquête publique, l'une portant sur la démolition des bâtiments existants, l'autre sur la construction. Toutes deux ont fait l'objet de nombreuses oppositions (une petite dizaine pour la démolition, une quinzaine pour la construction), qui ont donc toutes été levées par le Conseil communal. Le projet Tivoli sud et les parcelles concernées, auparavant propriétés de l'entreprise de construction Implenia, ont été acquis en juillet 2025 par Realstone, société spécialisée dans les placements immobiliers. **PHO**

MARIN

Une soirée Vin'tage pour les Vendanges

Avant même que les feuilles ne rougissent, la Fête des vendanges de Neuchâtel fera vibrer Marin au rythme des hits d'hier.

Une soirée Vin'tage, mettant à l'honneur la musique des années 1980 à 2000, est programmée vendredi 6 mars, à l'Espace Perrier, de Marin. «Cet événement invite le public à célébrer la musique, la fête et l'esprit 'Vendanges' bien avant l'automne», note le communiqué de presse. Les DJ Booby Night et Deba Montana seront aux platines et «feront revivre les folles années de jeunesse et les nuits mémorables de la Fête des vendanges».

Les associations régionales qui gèreront un stand en septembre recevront une part des bénéfices perçus lors de la soirée.

La Fête des vendanges de Neuchâtel indique vouloir être «fidèle à sa volonté de soutenir le tissu associatif local». **ADE**

Plus d'infos: fete-des-vendanges.ch.

CORTAILLOD

Une balade pour goûter aux non-filtrés

«Les flambeaux censés éclairer le chemin ne résisteront peut-être pas. Il y aura sans doute moins de monde. Mais l'événement aura bel et bien lieu ce jeudi 12 février!»

Au téléphone, Cinzia Vouga ne baisse pas les bras, malgré la pluie. La coorganisatrice de la «Balade troublante», à Cortaillod, attend environ 150 personnes, contre une centaine de plus habituellement. Il s'agit de la 7e édition de cette rencontre populaire proposant, dès 17h, de découvrir les non-filtrés des trois caves carcoies que sont Porret, Vouga et celle du Cep.

Les bénéfices de la manifestation seront entièrement reversés à la fondation Théodora, dont la mission est d'offrir des moments de rire et d'évasion aux enfants hospitalisés ou en situation de handicap. La balade coûte ainsi 15 francs par personne.

Un petit en-cas sera concocté par la boucherie de Cortaillod et la poissonnerie Berger.

Des gâteaux au beurre seront également à la disposition des participants. Les restaurants du village soutiennent eux aussi la manifestation. **LMA**

Plus d'infos sur cortaillod.ch.

Suivez les Jeux sur grand écran!

BEVAIX Les performances des athlètes des Jeux d'hiver pourront être suivies ce week-end depuis une fan zone, dans les caves du domaine Brunner.

Un test, avec la volonté de proposer d'autres événements similaires par la suite: l'amicale Noël ensemble (nouvelle génération) organise une fan zone, samedi et dimanche, au sein des caves du domaine Brunner, à Bevaix.

Tout en dégustant une raclette, une saucisse de veau, une part de gâteau ou une crêpe, les participants pourront suivre, sur grand écran, les exploits des athlètes suisses aux Jeux olympiques d'hiver de Milan Cortina. Ce sont particulièrement les deux manches des slaloms géants féminin et masculin qui seront diffusées. «Nous commençons petit pour voir si ça mord», explique Sven Comtesse, l'un des membres de l'association. «Notre idée est de créer une fan zone pour, potentiellement, tout événement sportif.»

Les débuts d'une nouvelle association

A l'exception du football: le FC Bevaix s'en occupe déjà. «Nous ne sommes pas ici pour marcher sur les plates-bandes de qui que ce soit.» L'association Noël ensemble, qui organisait des repas solidaires le soir de Noël, a été dissoute durant la période Covid-19, après plus d'une dizaine d'années d'existence. Elle a été relancée en ce début d'année «par – comme souvent – une bande de potes, autour d'un verre», sourit Sven Comtesse. La nouvelle génération entend réorganiser pareil événement, le 24 décembre au soir. Les bénéfices tirés de l'organisation des fan zones y participeront largement.

«Nous n'appartenons à aucune religion, à aucun parti politique», reprend Sven Comtesse. «Nous voulons seulement créer un endroit où les gens et les familles, qu'ils souhaitent être entourés ou simplement sortir du traditionnel repas de Noël, se sentent les bienvenus.» **LMA**

Suivez les Jeux olympiques (ici la skieuse acrobatique américaine Jaelin Kauf) sur écran géant, ce week-end! KEYSTONE

Pour de plus amples informations: https://sites.google.com/view/fanzone2026bevaix/accueil

C'EST TOUT TROUVÉ
avec nos
PETITES ANNONCES
ARCINFO

IMMO

À louer

LA CHAUX-DE-FONDS, appartement de 3 pièces, cuisine agencée, douche-WC et cave. Pas d'animaux. Disponible dès mars. Loyer: CHF 1000.- + CHF 300.- de charges. Possibilité de location d'un garage: CHF 160.-. Tél. 079 735 45 30

LE LOCLE, rue des Cardamines 15, appartement de 4 pièces, balcon, cuisine agencée ouverte sur la salle à manger, ascenseur, service de conciergerie, garage avec installation de recharge pour voiture électrique. Vue dégagée et très bon ensoleillement. Libre dès le 1er avril. Loyer: CHF 1350.- charges comprises. Tél. 032 931 30 17

LE LOCLE, appartement de 2 pièces avec balcon, cuisine agencée, ascenseur, vue dégagée et un très bon ensoleillement. Libre dès le 1er avril. Loyer: CHF 750.- charges comprises. Tél. 032 931 30 17

Divers location

HAUTERIVE, garage à louer, CHF 200.-. Tél. 079 343 62 52

VÉHICULES

ACHÈTE AU MEILLEUR PRIX: BUS, VOITURES. 7/7. Toutes marques de véhicules, autos, Jeep, camionnettes, tracteurs, bus, utilitaires, 4x4, pick-up, etc. Etat et kilomètres indifférents. Enlèvement rapide. Paiement cash. Tél. 078 927 77 23, jusqu'à 22h

ACHAT AU MEILLEUR PRIX: VOITURES, BUS, camionnettes, Jeep 4x4, pick-up, fourgons, utilitaires. Etat et kilomètres indifférents. Déplacement rapide et sérieux. Disponible 7j/7. Paiement cash sur place. Tél. 079 502 53 54

DIVERS

Divers

THÉ DANSANT AVEC PUSSYCAT LIVE MUSIQUE, dimanches 15 et 22 février dès 11h30: vol-au-vent, frites, salade CHF 24.50 musique comprise. 14 février: menu de fête en cœur, avocat garni, poulet au miel ou entrecôte de bœuf flambée, couleurs légumes, galette, verrine maison, café et biscuits CHF 48.-. Restaurant du Soleil, rue du Locle 3b, La Chaux-de-Fonds, tél. 032 914 02 00

Cherche à acheter

ACHÈTE GRANDS VINS de Bordeaux, Bourgogne, Rhône, italiens, etc. Tél. 079 217 45 49

J'ACHÈTE AU MEILLEUR PRIX! Objets militaires, couteaux de poche, sabres, vieilles pièces de monnaie, argenterie, étains, instruments de musique, toute horlogerie même défectueuse ainsi que bijoux. Déplacement gratuit! Merci d'avance! M. Gerzner, tél. 076 265 69 03

ÉROTIQUE

WWW.FGIRL.CH – 2100 ANNONCES ÉROTIQUES! Visitez l'annuaire n°1 des rencontres coquines de votre région. Découvrez les escorts girls, masseuses et transsexuels de Neuchâtel, Le Locle et La Chaux-de-Fonds. Des centaines de vidéos, photos et avis vous attendent. Contactez aussi les coquines de Genève, Lausanne, Fribourg, Jura et Berne sur www.Fgirl.ch

JEUNE HOMME 38 ANS, se déplace uniquement chez les femmes sur rendez-vous. Tél. 077 221 65 10, appels de 7h30 à 16h.

Votre petite annonce dès CHF 30.–!

1 petite annonce = CHF 30.– + TVA pour 1 parution
Annonces à caractère commercial dès CHF 60.– + TVA
Mise en valeur avec fond bleu + CHF 20.– (par parution)

DEMANDEZ UN DEVIS!

Comment insérer?

Délai de parution: 2 jours ouvrables avant midi.
Edition tous-ménages: 3 jours ouvrables avant midi.

@ neuchatel@impactmedias.ch
032 723 52 00

AVIS DIVERS

RENDEZ-VOUS LE 14 FEVRIER chez votre partenaire Renault dans votre région **- toutes les adresses sur rrg-partner.ch**

clio LOVES YOU

GARAGE ROBERT SA, ROUTE DE BOUDRY 11, 2016 CORTAILLOD, 032 730 40 40 - **GARAGE CUENOT SÀRL,** RUE DU MARAIS 3, 2400 LE LOCLE, 032 931 12 30 - **GARAGE DU CRÊT SÀRL,** RUE DE LA CHAPELLE 52, 2035 CORCELLES, 032 731 16 27 - **GARAGE CHALLANDES SA,** GRAND-RUE 22, 2046 FONTAINES, 032 853 41 52 - **GARAGE MAURICE BONNY,** RUE DU COLLÈGE 22, 2300 LA CHAUX-DE-FONDS, 032 967 90 90

«Votre entreprise est unique...»

Mettez-la en lumière grâce au Content marketing. Nous vous accompagnons pour votre communication.

Plus d'infos?

impactmedias.ch

Tél. 032 723 52 00
neuchatel@impactmedias.ch

IMPACT_medias
CRÉATEURS DE PROXIMITÉ

Des enseignants tirent la sonnette d'alarme

NEUCHÂTEL Des enseignants ont déposé, hier, une pétition munie de près de 2500 signatures. Ils ont témoigné de réalités difficiles vécues au quotidien.

PAR **FRÉDÉRIC MÉRAT**

Une partie des enseignants présents pour le dépôt de leur pétition au château de Neuchâtel. LUCAS VUITEL

Le corps enseignant continue de se mobiliser face au manque de moyens dont dispose l'école. En novembre, nous relayions un appel à l'aide face à la multiplication d'élèves ingérables, parti du centre scolaire de la Côte, à Neuchâtel. Cette fois-ci, c'est à La Chaux-de-Fonds qu'a émergé une pétition destinée aux autorités cantonales.

Une bonne vingtaine d'enseignants avaient fait le déplacement, hier, au château. La plupart venaient du Haut et s'occupent de classes de 1re et 2e années Harmos.

Des élèves n'ont pas les codes

Les témoignages, retranscrits par leur porte-parole pour l'occasion, donnent la mesure du problème auquel est confrontée l'école. «Les élèves qui commencent ont de moins en moins les fondamentaux. Ils sont de plus en plus nombreux à ne pas savoir s'habiller, aller aux toilettes ou tenir un crayon. Parfois, ils ne répondent pas à leur prénom.» «Certains n'ont jamais vu un livre. Leur niveau de vocabulaire est très bas, alors même qu'ils sont francophones.»

Plus inquiétant encore, des élèves n'ont jamais eu de contacts avec d'autres enfants, par exemple au parc ou à la crèche. «Nous sommes les premiers êtres humains qu'ils voient à part leurs parents. Livrés à eux-mêmes, ils n'ont pas les codes sociaux. C'est très difficile de leur apprendre ce dont ils ont besoin.» De telles situations restent minoritaires. «Mais elles deviennent gentiment majoritaires dans certains collèges.»

De moins en moins d'élèves «ordinaires»

A cela s'ajoutent les élèves qui arrivent sans parler le français. «Les moyens pour l'apprendre sont largement insuffisants.»

Et puis il y a encore les élèves à besoins particuliers qui, là aussi, se multiplient. On parle de troubles de l'attention, d'hyperactivité, de handicaps divers ou encore de retards mentaux. «La plupart du temps, on découvre ces difficultés. Les mesures à prendre prennent du temps ou échouent, par manque de places en institution, par exemple. Des problèmes subsistent jusqu'à la fin de la scolarité.»

«La proportion d'élèves dits ordinaires diminue. Mais on n'a plus le temps et l'énergie de s'occuper d'eux comme il le faudrait.»

«Nous faisons tout ce que nous pouvons, mais nous nous sentons assez démunis. Nous ne sommes pas formés pour répondre à tous les besoins et on ne nous met pas forcément à disposition du personnel formé.»

«Ce que nous vivons nous atteint dans notre santé physique et mentale», a souligné Anne Chollet, coprésidente de la section enseignant-e-s au Syndicat des services publics. Elle-même enseignante en 7e et 8e Harmos, elle constate que les élèves, leurs parents et d'autres professionnels «en font également les frais». A son tour, Anne Chollet a évoqué d'autres situations vécues au quotidien par les enseignants. «Des élèves ont plusieurs années de retard parce qu'ils n'ont droit qu'à quelques périodes d'aide.»

«Pour ceux qui présentent des troubles, les démarches pour faire des bilans prennent des mois. Pendant ce temps, des élèves agités continuent de troubler les classes.»

Violences et écrans

Il y a aussi ceux qui, tout petits déjà, se montrent violents. Non seulement envers leurs enseignants, mais aussi avec d'autres élèves, qui peuvent développer une phobie scolaire. «Des cas de violence ou de harcèlement ont nécessité l'intervention de la police.»

Et puis, il y a ceux qui sont surexposés aux écrans. Au point de dormir en classe.

Face à de tels constats, «nous sommes vraiment inquiets pour l'avenir de l'école», a résumé Anne Chollet.

Ce que demande la pétition

Intitulée «Urgence d'une réforme pour un système scolaire plus adapté aux besoins des élèves», la pétition a été signée par près de 2500 personnes. Peu de démarches du même type obtiennent un tel nombre de signatures. «Il est important de souligner que cette pétition vient de la base», a expliqué Claude Grimm, secrétaire régionale au Syndicat des services publics. «Lors de quelques récoltes dans la rue, nous avons constaté que la population soutenait largement les constats des enseignants et leurs revendications.»

«L'inclusion scolaire est devenue excessive, sans soutien suffisant», a poursuivi la syndicaliste. Les pétitionnaires demandent notamment une diminution du nombre d'élèves par classe et une meilleure prise en compte des élèves à besoins particuliers. Ou encore davantage d'aide pour les élèves en difficulté, ainsi que le maintien et l'ouverture de classes spécialisées.

Un «ras-le-bol généralisé»?

La pétition va être traitée par une commission parlementaire. Elle devrait nourrir le débat autour du plan d'action gouvernemental issu de deux ans d'Assises de l'école neuchâteloise. «Si rien ne bouge, il faudra que les enseignants se fédèrent», a relevé Claude Grimm. «J'ai le sentiment que le ras-le-bol est généralisé. En guise d'étincelle, il ne manquerait plus que l'Etat prenne des mesures d'économies alors que l'école a besoin de davantage de moyens.»

Un appel à projets pour le Bistrot du Concert

NEUCHÂTEL Mis en faillite en novembre 2025, l'établissement public est intégré dans la réflexion menée par la Ville au sujet des travaux à mener à l'intérieur du bâtiment dans son ensemble.

Les candidates et candidats à la reprise du Bistrot du Concert devront faire part à la Ville de leurs projets pour cet établissement. PASCAL HOFER

Et si vous deveniez la nouvelle patronne ou le nouveau patron du Bistrot du Concert? C'est envisageable, mais il faudra d'abord faire savoir à la Ville de Neuchâtel, propriétaire du bâtiment, ce que vous prévoyez de proposer dans cet établissement: concept général, horaires, type de cuisine, public cible, etc.

La Ville a en effet confirmé les informations d'«ArcInfo» selon lesquelles le bistrot va faire l'objet d'un appel à projets. Actuellement fermé, il a été mis en faillite en novembre 2025 (il faisait face à une somme de créances d'environ 200 000 francs).

Des choix culturels aussi

Le contenu de l'appel à projets «sera communiqué via nos canaux officiels, une fois le projet architectural finalisé», précise Sophie Schneider, porte-parole de la Ville. Est-ce qu'il y aura un passage entre le bistrot et l'ancien cabaret situé au sous-sol du bâtiment? «Le projet de rénovation intérieure doit encore être précisé», répond-elle.

Ce bâtiment, qui a pour nom Maison du Concert, abrite un théâtre et un établissement public. L'édifice date de 1769. Son enveloppe fait actuellement l'objet de travaux de rénovation. Dans le communiqué qui présentait les travaux en cours, en septembre 2025, la Ville avait annoncé que l'intérieur du bâtiment, dans un second temps, ferait lui aussi l'objet de travaux d'assainissement et de transformations.

Il est notamment prévu de créer de nouveaux espaces dans les combles, espaces qui pourront être utilisés comme lieux de répétition par des artistes.

La Ville, dans son communiqué, avait également parlé de «la transformation de l'ancien cabaret du sous-sol en espace propice à des événements gérés par le Bistrot et le Théâtre».

C'est la raison pour laquelle, en plus d'autres services communaux, le Service de la culture est également partie prenante. «L'implication du dicastère en charge de la culture vise à intégrer harmonieusement l'établissement public dans la Maison du Concert, en collaboration avec le Théâtre du Concert», indique Sophie Schneider. **PHO**

Après un refus de rente, elle gagne face à l'AI, mais… ce n'est pas fini

Saisi par une femme atteinte dans sa santé mentale, le Tribunal cantonal estime que l'Office de l'assurance invalidité du canton de Neuchâtel a pris sa décision au terme d'«un examen clinique psychiatrique non probant».

PAR **PASCAL HOFER**

Le fait de se rendre à Europa-Park avec ses enfants, et d'y trouver du plaisir, signifie-t-il qu'on est à même d'exercer une activité professionnelle? Non, selon un psychiatre cité dans un jugement du Tribunal cantonal neuchâtelois, rendu public tout récemment.

Cette journée passée dans un parc d'attractions est une péripétie dans une affaire complexe. Celle qui a vu l'Office de l'assurance invalidité (OAI) du canton de Neuchâtel refuser d'attribuer une rente à une femme qui l'avait sollicitée pour des problèmes de santé mentale.

Depuis 2019

A la suite de ce refus, elle a fait recours auprès du Tribunal cantonal (Cour de droit public). Qui lui a donné raison: il estime que l'OAI, pour rendre sa décision, s'est basé sur «un examen clinique psychiatrique non probant». Le tribunal a dès lors renvoyé la cause à l'OAI «pour instruction complémentaire». Autrement dit, l'office doit procéder à un examen plus approfondi de la santé mentale de cette femme (une jeune trentenaire) afin de déterminer dans quelle mesure elle est à même d'exercer, ou pas, une activité professionnelle.

L'affaire débute en 2019, lorsque Jessica* adresse une demande de rente auprès de l'OAI. S'ensuivent alors, durant les années suivantes, des expertises menées par des médecins généralistes, des médecins psychiatres et des psychologues. Le Centre neuchâtelois de psychiatrie (CNP) sera également impliqué.

Un médecin dira que, «d'un point de vue purement psychiatrique, la patiente est apte à travailler». Un autre donnera un avis contraire. Selon un autre encore, Jessica, en raison de «trouble de l'adaptation, réaction dépressive prolongée et trouble de la personnalité», doit au minimum être mise en arrêt de travail. Après un arrêt maladie prolongé de l'intéressée, on lit notamment ceci dans un rapport médical: «Recrudescence des angoisses, troubles du sommeil, réactivation sporadique des pensées suicidaires, perte d'estime de soi invalidante tant au niveau professionnel que personnel et familial.»

La femme dont le recours a été admis par le Tribunal cantonal est suivie par différents soignants (photo d'illustration). KEYSTONE

Dans ce contexte, il est préconisé «quatre heures de travail par jour dans une activité adaptée et sans interactions avec la hiérarchie». En 2023, la trentenaire est brièvement hospitalisée au CNP.

Appréciation pas valable

En août 2024, l'OAI informe Jessica de sa décision de lui refuser l'octroi d'une rente. Il s'appuie notamment sur des rapports médicaux datant de juin 2024, ainsi que sur la prise de position d'un médecin du Service médical régional de l'assurance invalidité (ces services, en Suisse, assistent les offices AI dans l'évaluation des situations médicales), qui lui-même se base sur un examen psychiatrique effectué en mars 2024. Or, aux yeux du Tribunal cantonal, cet examen «n'a pas la valeur probante nécessaire pour permettre d'apprécier valablement les atteintes à la santé» de Jessica. Exemple: cet examen disait qu'elle n'avait pas fait l'objet d'un certain type de traitement, alors que cela avait bien été le cas. Et le fait de se rendre à Europa-Park dans tout ça? Selon un psychiatre, un tel déplacement «est incompatible avec une capacité de travail nulle». Selon un autre, la maladie dont souffre Jessica (il parle de trouble de la personnalité borderline) «a comme symptôme un surinvestissement de l'Autre», ce qui peut conduire la personne qui en souffre à nier ses propres besoins. Aux yeux de ce médecin, le fait de se rendre dans un parc d'attractions ne signifie donc pas automatiquement que l'on est en capacité de travailler.

***Prénom d'emprunt**

Est-ce une négligence qui a mené à un accident mortel?

VAL-DE-RUZ En 2024, une touriste décédait après un tragique accident, une pierre ayant traversé son pare-brise, vraisemblablement projetée par un camion. Hier, un chauffeur était jugé pour homicide par négligence.

PAR **MATTHIEU HENGUELY**

Peut-on avoir des certitudes sur ce qui s'est passé, lundi 24 juin 2024, à la Rincieure, le long de la route reliant Valangin à Dombresson? C'est la difficile question que doit désormais trancher la juge Aline Schmidt Noël, après une audience qui s'est tenue hier.

L'affaire en question est dramatique. Une touriste tchèque âgée de 61 ans a en effet perdu la vie après qu'une pierre a traversé le pare-brise de sa voiture, dans laquelle avaient également pris place sa fille et son petit-fils. Héliportée à l'hôpital de Berne, la victime est décédée à la suite de ce choc à la tête.

C'est sur ce tronçon de route, lors d'un trajet entre le site de la Rincieure et Chézard, qu'une pierre aurait été projetée par un camion sur une voiture de tourisme, causant la mort de sa conductrice. CAPTURE D'ÉCRAN - SITN ROADVIEW

Pierre coincée dans les roues jumelées?

Sur le banc des accusés, un chauffeur professionnel. C'est, selon le ministère public, son camion qui aurait projeté la pierre fatale.

Selon l'acte d'accusation, elle aurait été coincée entre les roues jumelées du véhicule, puis projetée, après un ricochet sur la chaussée, sur le pare-brise de la voiture.

Il est reproché au conducteur une négligence: celle de ne pas avoir contrôlé les roues et pneus du camion au départ du terrain de son entreprise, à Chézard-Saint-Martin. Le ministère public a requis 60 jours-amende avec sursis et 1000 francs d'amende.

Il n'a rien vu

Le prévenu a expliqué devant le Tribunal des Montagnes et du Val-de-Ruz avoir conduit un autre camion toute la journée, ce jour-là, jusqu'à l'appel de son patron, qui lui a alors demandé de déplacer des bennes au centre de recyclage de l'entreprise, à la Rincieure.

Son camion ne pouvant remplir cette mission, il se rend au garage de l'entreprise à Chézard, prend un second véhicule, en fait le tour pour constater qu'il n'a pas de problème, puis se rend sur place. Ces opérations faites, il reprend la route jusqu'au garage, sans constater l'accident qui lui est reproché. «Je n'ai rien vu, rien entendu.» Questionné par l'un des avocats de la famille des victimes, Michel Montini, le prévenu précise être désormais «plus vigilant encore» lorsqu'il prend en charge un véhicule, «mais pas beaucoup plus, car j'avais pris mon camion dans les règles», assure-t-il.

Peut-il avoir raté la pierre coincée dans les roues jumelées, lors de son inspection? A l'entendre, ce n'est pas impossible. «En raison des garde-boue, il faudrait enlever l'aile du camion pour pouvoir voir entre les roues par en dessus et se coucher sous le camion pour voir en dessous», a-t-il expliqué. «Et si j'ai pris cette pierre en roulant, il aurait dû y avoir un bruit, or, il n'y en a pas eu.»

Actif dans le domaine depuis 2016, d'abord en France, puis en Suisse, le prévenu n'a jamais eu affaire à la justice. Depuis l'accident, il a quitté l'entreprise pour laquelle il conduisait, pour des questions relationnelles.

Il a consulté un psychologue à la suite de l'accident: «Je suis toujours dans l'incertitude car je n'ai rien vu, ce qui me travaille beaucoup.»

«Son unique responsabilité»

S'appuyant notamment sur le témoignage d'un policier – qui a estimé que l'accident aurait pu être évité si les mesures de sécurité habituelles avaient été prises –, les avocats de la famille de la victime, Michel Montini et Joséphine van Lotringen, ont estimé que la culpabilité du prévenu «ne faisait aucun doute». «Ce contrôle relevait de son unique responsabilité», remarquait notamment Joséphine van Lotringen, dès lors qu'il «n'y avait pas de contrôle des camions au départ du centre de recyclage».

La famille a fait valoir des prétentions civiles, pour environ 250 000 francs.

Des «événements imprévisibles»

L'avocat du prévenu a, lui, appelé la juge à ne pas rendre une décision «à l'aune de l'émotion».

Il a relevé «trois doutes majeurs» dans le dossier: d'où est venue la pierre? Quand se serait-elle coincée dans les roues? Pouvait-elle être visible lors d'un contrôle? «Le dossier n'apporte aucune certitude sur ces points.»

«On ne peut légitimement reprocher à un conducteur professionnel de ne pas avoir démonté l'aile de son camion pour contrôler s'il n'y avait pas une pierre entre les roues», a-t-il martelé.

Relevant aussi la succession d'événements imprévisibles, il a conclu à l'acquittement pur et simple de son client, relevant au passage que, même ainsi, la famille pourrait toucher une indemnité de la part des assurances du prévenu ou de son employeur.

La juge Aline Schmidt Noël doit rendre son jugement prochainement.

«Un véritable tour de force» pour le parascolaire

CORTAILLOD Le Conseil général a validé à l'unanimité un crédit pour la transformation de l'ancien office postal en espace parascolaire.

«L'an de gloire 2026 est dédié au cheval dans le calendrier chinois.» Ainsi a commencé la première session de l'année du Conseil général de Cortaillod, ouverte par son président, Michel Sansonnens, et ses habituelles anecdotes.

Le moins que l'on puisse dire, c'est que, comme l'intéressé l'a également relevé, le législatif a mené sa séance, mardi, «au galop»: en 26 minutes, pour être exact. Il en va de même pour le Conseil communal et le projet de transformation des anciens locaux de La Poste, situés à la rue de la Fin, en lieu d'accueil parascolaire.

Un plébiscite

Depuis l'annonce du départ du géant jaune, mi-juin, l'exécutif a successivement obtenu un crédit de 970 000 francs pour acquérir les lieux fin octobre puis, désormais, 690 000 pour les transformer. Et dans les deux cas, à l'unanimité. Son ambition est affichée de longue date: ouvrir ce nouveau parascolaire pour la rentrée scolaire, en août, afin que ce «projet tant attendu réponde enfin aux besoins des familles», dixit Silvia Rodriguez Cavaleri, des Verts.

L'exécutif «s'est donné les moyens» d'y parvenir, remarque Brigitte Fornachon. La représentante socialiste a souligné «ce véritable tour de force».

Le Parti libéral-radical, par la voix de Marie-Pier Murray-Méthot, salue quant à lui «une vision pragmatique» du Conseil communal, «tournée vers l'humain».

Le crédit pour la transformation des locaux a été accepté à l'unanimité. MURIEL ANTILLE

Seule ombre au tableau, le budget demandé pour ces transformations «se situe dans la fourchette haute» des estimations annoncées au début du projet, relève Michel Billant, rapporteur de la commission financière. Une situation qui s'explique «par les délais très courts». L'ancien guichet, avec son large plan de travail en marbre noir, ses meubles à tiroirs en acier et son bandeau en aluminium, sera conservé. «Cet espace deviendra un lieu polyvalent, idéal pour les devoirs, les activités calmes ou diverses animations», estime le Conseil communal, dans son rapport.

Les cases postales, quant à elles, seront «déplacées et remontées dans d'autres cloisons», permettant ainsi aux enfants de ranger leurs affaires dans des «tirettes». Autant de «jolis clins d'œil», selon Brigitte Fornachon.

Enfin, la Commune avait estimé ses besoins à une quarantaine de places supplémentaires en parascolaire. Les premières estimations des locaux prévoyaient la possibilité d'en créer une cinquantaine.

Selon les calculs du Service de protection de l'adulte et de la jeunesse, ce sont finalement 67 places qui pourraient être ouvertes. De quoi – presque – loger à pied et à cheval. **LMA**

LES FILMS

SALLES DE NEUCHÂTEL
Apollo Faubourg du Lac 21
Arcades Faubourg de l'Hôpital 5
Bio Faubourg du Lac 27
Rex Faubourg de l'Hôpital 16
Studio Faubourg du Lac 7

SALLES DE LA CHAUX-DE-FONDS
Plaza Rue de la Serre 68
Scala Rue de la Serre 52

Numéro de tél pour toutes informations 0900 900 920
CHF 0.80/appel + CHF 0.80/min
www.cinepel.ch

AVATAR: DE FEU ET DE CENDRES

Arcades Neuchâtel
SA *3D VF 16h45*. ***DI*** *16h45*

Action. Dans «AVATAR: FIRE AND ASH», James Cameron emmène tous les spectateurs dans une aventure immersive.
De James Cameron. Avec Sam Worthington, Zoe Saldaña, Sigourney Weaver, Stephen Lang, Oona Chaplin, Cliff Curtis, Kate Winslet, Britain Dalton, Trinity Bliss, Jack Champion, Bailey Bass.
14/14 ans. 197 minutes. 9e semaine

HAMNET

Arcades Neuchâtel
JE *VF 17h30*. ***VE*** *17h30*. ***LU*** *17h30*
MA *17h30*

Drame. HAMNET raconte la puissante histoire d'amour et de perte qui a inspiré la création du chef-d'œuvre intemporel de Shakespeare, Hamlet.
De Chloé Zhao. Avec Jessie Buckley, Paul Mescal, Zac Wishart, James Lintern, Joe Alwyn, Justine Mitchell, Eva Wishart, Effie Linnen, Emily Watson, David Wilmot.
12/14 ans. 126 minutes. 4e semaine

MARSUPILAMI

Arcades Neuchâtel
JE *VF 20h15*. ***VE*** *20h15*. ***SA*** *14h30, 20h30*
DI *14h30, 20h30*. ***LU*** *20h15*. ***MA*** *20h15*

Apollo Neuchâtel
JE *VF 18h00*. ***VE*** *18h00*. ***SA*** *18h00*
DI *10h15, 18h00*. ***LU*** *18h00*

Scala La Chaux-de-Fonds
JE *VF 20h30*. ***VE*** *20h30*
SA *15h15, 20h30, 22h45*
DI *13h15, 15h15, 20h30*. ***LU*** *20h30*
MA *20h30*

Comédie. Pour sauver son emploi, David accepte un plan foireux: ramener un mystérieux colis d'Amérique du Sud. Il se retrouve à bord d'une croisière avec son ex Tess, son fils Léo, et son collègue Stéphane, aussi benêt que maladroit, dont David se sert pour transporter le colis à sa place. Tout dérape lorsque ce dernier l'ouvre accidentellement: un adorable bébé Marsupilami apparait et le voyage vire au chaos! … La bande à Fifi est de retour et elle s'est fait un nouveau copain…
De Philippe Lacheau. Avec Philippe Lacheau, Jamel Debbouze, Elodie Fontan, Julien Arruti, Tarek Boudali, Corentin Guillot, Jean Reno, Gérard Jugnot, Didier Bourdon.
10/10 ans. 94 minutes. 2e semaine

«WUTHERING HEIGHTS»

Apollo Neuchâtel
JE *VF 19h45*. ***VE*** *Angl/f/a 19h45*
SA *VF 19h45, 22h45*. ***DI*** *19h45*
LU *14h45, Angl/f/a 19h45*. ***MA*** *VF 19h45*

Studio Neuchâtel
SA *VF 15h15*. ***DI*** *14h30*

Scala La Chaux-de-Fonds
SA *VF 22h30*. ***LU*** *15h00*

Plaza La Chaux-de-Fonds
JE *Angl/f/a 20h00*. ***VE*** *VF 20h00*
SA *20h00*. ***DI*** *20h00*. ***LU*** *20h00*
MA *Angl/f/a 20h00*

Drame. «Wuthering Heights» est une interprétation audacieuse et originale de l'une des plus grandes histoires d'amour de tous les temps. Cathy et Heathcliff sont au cœur d'une histoire épique d'amour interdit, qui passe du désir romantique à un tourbillon enivrant de luxure, de passion et de folie.«Wuthering Heights» est une interprétation audacieuse et originale de l'une des plus grandes histoires d'amour de tous les temps. Cathy et Heathcliff sont au cœur d'une histoire épique d'amour interdit, qui passe du désir romantique à un tourbillon enivrant de luxure, de passion et de folie
De Emerald Fennell. Avec Jacob Elordi, Margot Robbie, Owen Cooper, Alison Oliver, Hong Chau, Martin Clunes, Ewan Mitchell, Shazad Latif, Charlotte Mellington, Vy Nguyen.
14/14 ans. 136 minutes. 1re semaine
Première suisse

A BRAS-LE-CORPS

Apollo Neuchâtel
JE *VF 12h00*. ***VE*** *12h00*. ***SA*** *12h00*
DI *12h45*. ***LU*** *12h00*. ***MA*** *12h00*

Rex Neuchâtel
JE *VF 18h00*. ***VE*** *18h00*. ***SA*** *18h00*
DI *18h00*. ***LU*** *18h00*. ***MA*** *18h00*

Scala La Chaux-de-Fonds
JE *VF 17h45*. ***VE*** *17h45*. ***SA*** *17h45*
DI *10h30, 17h45*. ***LU*** *17h45*. ***MA*** *17h45*

Drame. 1943, Jura suisse. Emma, 15 ans, enceinte à la suite d'un viol, ne peut se résigner à abandonner ses rêves. Tandis qu'à la frontière la guerre fait rage, elle défie sa communauté pour se frayer un chemin vers la liberté.
De Marie-Elsa Sgualdo. Avec Lila Gueneau, Grégoire Colin,Thomas Doret, Aurélia Petit, Sandrine Blancke, Sasha Gravat, Cyril Metzger.
12/14 ans. 96 minutes. 1re semaine
Première suisse

COUTURES

Apollo Neuchâtel
MA *F/f 18h15*
Séance Ciné-Tricot
Ouverture des portes et collation offerte à 18h15

Drame. Maxine, une réalisatrice américaine à Paris, apprend une nouvelle qui va bouleverser sa vie. Elle croise alors le chemin de Ada, une jeune mannequin sud-soudanaise ayant quitté son pays, et Angèle, une maquilleuse française aspirant à une autre vie. Entre ces trois femmes aux horizons pourtant si différents se tisse une solidarité insoupçonnée. Sous le vernis glamour se révèle une forme de révolte silencieuse: celle de femmes qui recousent, chacune à leur manière, les fils de leur propre histoire.
De Alice Winocour. Avec Angelina Jolie, Louis Garrel, Ella Rumpf, Anyier Anei.
12/14 ans. 107 minutes.
Avant-première

CRIME 101

Apollo Neuchâtel
VE *VF 20h00*. ***SA*** *20h00, 22h30*. ***DI*** *20h00*. ***LU*** *20h00*. ***MA*** *Angl/f/a 20h00*

Polar. Davis est un voleur insaisissable dont les cambriolages laissent la police perplexe. Pour son dernier et plus gros coup, il doit travailler avec Sharon, une gestionnaire d'assurance désabusée, et se heurte à Orman, un rival nettement plus brutal. Alors que le vol de plusieurs millions approche, le détective Lubesnik se rapproche de plus en plus d'eux et la frontière entre le chasseur et la proie s'estompe.
De Bart Layton. Avec Mark Ruffalo, Chris Hemsworth, Halle Berry.
14/14 ans. 140 minutes. 1re semaine
Première suisse
Uniquement à Neuchâtel

DRIVE

Apollo Neuchâtel
JE *VO s-t fr 20h15*

Drame. Vous l'avez voulu! De la série de films THE ONES WE LOVE CLASSIC, nous montrons DRIVE de Nicolas Winding Refn de l'année 2011. Ryan Gosling joue un cascadeur hollywoodien qui travaille la nuit comme chauffeur de fuite pour des criminels. Lorsque le chauffeur tombe amoureux de sa voisine Irène (Carey Mulligan), il est impliqué dans un dangereux braquage qui tourne mal. DRIVE est un film néo-noir stylé et brille par son atmosphère sombre et mystérieuse et sa bande-son légendaire et vibrante. Un film pas comme les autres! Ne manque pas l'occasion.
De Nicolas Winding Refn. Avec Ryan Gosling, Carey Mulligan.
16/16 ans. 100 minutes.
THE ONES WE LOVE - Séance unique

AMOUR ÉTERNEL

Apollo Neuchâtel
JE *CH-D/fr. 17h45*. ***SA*** *17h45*. ***DI*** *17h45*
LU *17h45*

Scala La Chaux-de-Fonds
JE *CH-D/fr. 17h30*. ***SA*** *17h30*. ***LU*** *17h30*

Comédie. Heidi et Daneli ont la cinquantaine lorsqu'ils se retrouvent après 30 ans. Ils étaient autrefois amoureux, jusqu'à ce que Daneli passe une nuit avec Sabe après avoir été trompé par Ferdinand, un membre de son groupe. Heidi l'a surpris, s'est détournée de lui et a épousé Ferdinand. Aujourd'hui, Daneli doit quitter son magasin de musique, dont la propriétaire n'est autre que Heidi. Tous deux donneraient tout pour pouvoir remonter le temps.
De Pierre Monnard. Avec Luca Hänni, Susanne Kunz, Pasquale Aleardi, Elena Flury, Pascal Ulli, Vera Flück.
8/10 ans. 105 minutes. 1re semaine
Première suisse

GOAT - RÊVER PLUS HAUT

Apollo Neuchâtel
SA *VF 14h45*. ***DI*** *14h45*

Plaza La Chaux-de-Fonds
SA *VF 15h00*. ***DI*** *15h00*

Aventures. L'histoire suit Will, une petite chèvre qui rêve en grand et qui a la chance de devenir professionnelle dans le roarball, un sport de contact intense pratiqué par les animaux les plus rapides et les plus féroces. Ses coéquipiers sont sceptiques, mais Will est déterminée à changer ce sport et à prouver que «les petits peuvent aussi jouer dans la cour des grands».
De Tyree Dillihay et Adam Rosette.
8/10 ans. 95 minutes. 1re semaine
Première suisse

GOUROU

Apollo Neuchâtel
JE *VF 12h15*. ***VE*** *12h15*. ***SA*** *12h15*. ***DI*** *12h15*
LU *12h15*. ***MA*** *12h15*

Studio Neuchâtel
JE *VF 20h15*. ***VE*** *20h15*. ***SA*** *20h15*
DI *20h15*. ***LU*** *20h15*. ***MA*** *20h15*

Scala La Chaux-de-Fonds
JE *VF 20h00*. ***VE*** *20h00*. ***SA*** *20h00*
DI *20h00*. ***LU*** *15h15, 20h00*. ***MA*** *20h00*

Drame. Matthieu Vasseur - dit Matt - est le coach en développement personnel le plus suivi de France. Sa spécialité: le coaching personnel «à l'américaine», à l'instar de Peter Conrad, son modèle. Dans une société en quête de sens où la réussite individuelle est devenue sacrée, il propose à ses adeptes une catharsis qui électrise les foules autant qu'elle inquiète les autorités. Sous le feu des critiques, Matt va s'engager dans une fuite en avant qui le mènera aux frontières de la folie et peut-être de la gloire… .
De Yann Gozlan. Avec Pierre Niney, Marion Barbeau, Anthony Bajon, Holt McCallany.
12/14 ans. 126 minutes. 3e semaine

HOLA FRIDA

Apollo Neuchâtel
SA *VF 14h00*

Scala La Chaux-de-Fonds
DI *VF 13h30*

Animation. C'est l'histoire d'une petite fille différente. Son monde, c'est Coyoacán au Mexique. Pétillante, vibrante, tout l'intéresse. Et lorsque les épreuves se présentent, elle leur fait face grâce à un imaginaire débordant. Cette petite fille s'appelle Frida Kahlo!
De Karine Vézina, André Kadi.
6/8 ans. 82 minutes. 2e semaine

LES ENFANTS DE LA RÉSISTANCE

Apollo Neuchâtel
SA *VF 15h00*. ***DI*** *15h00*

Scala La Chaux-de-Fonds
SA *VF 15h45*. ***DI*** *15h45*

Aventures. Pendant l'occupation allemande durant la Seconde Guerre mondiale, François, Eusèbe et Lisa, trois enfants courageux, se lancent dans une aventure secrète: résister aux nazis en plein cœur de la France. Sabotages, messages cachés et évasions périlleuses, ils mènent des actions clandestines sous le nez de l'ennemi. L'audace et l'amitié sont leurs seules armes pour lutter contre l'injustice.
De Christophe Barratier. Avec Lucas Hector, Nina Filbrandt, Octave Gerbi, Artus.
8/10 ans. 97 minutes. 1re semaine
Première suisse

LOL 2.0

Apollo Neuchâtel
JE *VF 12h30, 17h30*. ***VE*** *12h30, 17h30*
SA *12h30, 17h30*. ***DI*** *12h30, 17h30*
LU *12h30, 17h30*. ***MA*** *12h30, 17h30*

Scala La Chaux-de-Fonds
JE *VF 18h00*. ***VE*** *18h00*. ***SA*** *18h00*
DI *18h00*. ***LU*** *18h00*. ***MA*** *18h00*

A 55 ans, Anne profite enfin de sa liberté après le départ de ses enfants. Mais tout bascule quand sa fille Louise, 23 ans, revient vivre chez elle après un échec professionnel et sentimental. Et comme une surprise n'arrive jamais seule, son fils Théo lui annonce qu'elle va devenir grand-mère! Entre chocs générationnels, rêves en mutation et nouveaux élans amoureux… Anne comprend que la vie ne suit jamais tout à fait le plan prévu, et qu'à tout âge, on continue toujours d'apprendre à grandir.
De Lisa Azuelos. Avec Sophie Marceau, Thaïs Alessandrin, Vincent Elbaz, Françoise Fabian, Alexandre Astier, Sylvie Testud, Paola Locatelli.
12/14 ans. 105 minutes. 1re semaine
Première suisse

MON AMI BARRY

Apollo Neuchâtel
SA *VF 16h00*. ***DI*** *15h15*. ***LU*** *15h15*

Scala La Chaux-de-Fonds
SA *VF 15h30*. ***DI*** *15h30*

Aventures. Inspiré de faits réels, «Mon ami Barry» se déroule comme une aventure haletante dans un paysage montagneux glacé. Cette histoire émouvante d'une amitié unique touchera non seulement le cœur des spectateurs, mais présentera également une aventure familiale épique qui célèbre la magie de la nature et la force de la communauté.
De Markus Welter. Avec Barry, Orell Bergkraut, Alma Büchenbacher, Mael Gallati, Christoph Gaugler, Lino Good, Max Hubacher, Carlos Leal, Mathias Salzmann, Sven Schelker, Yousef 'Joe' Sweid.
6/6 ans. 95 minutes. 5e semaine

NOTTING HILL

Apollo Neuchâtel
SA *VF 20h15*

Comédie. La communauté Neuchâteloise a décidé! De la série de films THE ONES WE LOVE - SAINT-VALENTIN, nous montrons NOTTING HILL de Roger Michell de l'année 1999. Un regard, un baiser - et soudain, rien n'est plus comme avant. Deux mondes s'affrontent littéralement lorsqu'Anna Scott, la star hollywoodienne mondialement connue, et William Thacker, le libraire sympathique mais sans succès, se rencontrent dans le quartier animé de Notting Hill à Londres et se lancent tête baissée dans une romance turbulente. Mais comment William peut-il faire comprendre à son colocataire déjanté Spike ou à ses amis fous d'amour qu'il vient de conquérir le cœur d'Anna Scott? Et comment une relation entre l'insignifiant libraire de Notting Hill et la déesse du cinéma de Beverly Hills pourrait-elle fonctionner?
De Roger Michell. Avec Julia Roberts, Hugh Grant, Gina McKee, Tim McInnerny, Rhys Ifans, Emma Chambers.
12/12 ans. 123 minutes.
THE ONES WE LOVE / SAINT-VALENTIN - Séance unique

NUREMBERG

Apollo Neuchâtel
VE *VF 17h00*. ***MA*** *17h00*

Bio Neuchâtel
SA *VF 20h00*. ***LU*** *20h00*

Scala La Chaux-de-Fonds
DI *VF 10h00*

Plaza La Chaux-de-Fonds
JE *VF 17h00*. ***SA*** *17h00*. ***LU*** *17h00*

Drame. NUREMBERG nous plonge au cœur du procès historique intenté par les Alliés après la chute du régime nazi en 1945. Le psychiatre américain Douglas Kelley est chargé d'évaluer la santé mentale des hauts dignitaires nazis afin de déterminer s'ils sont aptes à être jugés pour leurs crimes de guerre. Mais face à Hermann Göring, bras droit d'Hitler et manipulateur hors pair, Kelley se retrouve pris dans une bataille psychologique aussi fascinante que terrifiante.
De James Vanderbilt. Avec Russell Crowe, Rami Malek, Leo Woodall, Lydia Peckham.
14/14 ans. 148 minutes. 3e semaine

THE PRESIDENT'S CAKE

Apollo Neuchâtel
LU *Arab/Al-fr 15h00*

Bio Neuchâtel
VE *Arab/Al-fr 17h45*. ***DI*** *17h45*. ***MA*** *17h45*

Drame. Nous sommes dans l'Iraq des années 90; chaque année, les écoles tirent au sort qui préparera un gâteau d'anniversaire en l'honneur du président Saddam Hussein. Cette fois, la tâche revient à Lamia, âgée de neuf ans. Elle vit avec sa grand-mère dans les marais de Mésopotamie et elles n'ont pas beaucoup d'argent. Dans la ville la plus proche, son ami Saeed l'aide à acheter les ingrédients nécessaires à la préparation du gâteau. Mais les deux enfants doivent se montrer à la fois inventifs et déterminés. En raison des sanctions économiques, les aliments sont une denrée rare, et touchés par la pauvreté, les gens ne se montrent pas sous leur meilleur jour..
De Hasan Hadi. Avec Baneen Ahmad Nayyef, Waheed Thabet Khreibat, Sajad Mohamad Qasem, Rahim AlHaj, Muthanna Malaghi, Thaer Salem.
10/14 ans. 106 minutes. 2e semaine

L'AGENT SECRET

Apollo Neuchâtel
DI *Vo/all/fr 9h45*

Drame. Brésil, 1977. Marcelo, un homme d'une quarantaine d'années fuyant un passé trouble, arrive dans la ville de Recife où le carnaval bat son plein. Il vient retrouver son jeune fils et espère y construire une nouvelle vie. C'est sans compter sur les menaces de mort qui rôdent et planent au-dessus de sa tête…
De Kleber Mendonça Filho. Avec Wagner Moura, Maria Fernanda Candido, Gabriel Leone.
16/16 ans. 160 minutes. 5e semaine

SEND HELP

Apollo Neuchâtel
JE *VF 20h15*. ***VE*** *20h15*. ***SA*** *23h00*. ***DI*** *20h15*. ***LU*** *Angl/f/a 20h15*. ***MA*** *VF 20h30*

Thriller. Seuls rescapés d'un accident d'avion, Linda Liddle (Rachel McAdams) et Bradley Preston se retrouvent à présent coincés sur une île déserte. Pour ces deux collègues que tout oppose, l'heure est venue de surmonter les griefs du passé et de travailler ensemble pour tenter de s'en sortir. Sauf qu'en fin de compte la bataille pour la survie devient une épreuve de force, inquiétante et cruellement drôle, où chacun veut jouer au plus fin….
De Sam Raimi. Avec Rachel McAdams, Dylan O'Brien, Bruce Campbell, Xavier Samuel, Dennis Haysbert, Chris Pang, Emma Raimi, Edyll Ismail, Thaneth Warakulnukroh, Brad Flett.
16/16 ans. 113 minutes. 1re semaine
Première suisse

LA FEMME DE MÉNAGE

Rex Neuchâtel
JE *VF 20h00*. ***VE*** *Angl/f/a 20h00*
SA *VF 15h30, 20h30*. ***DI*** *15h30, 20h00*
LU *20h00*. ***MA*** *20h00*

Scala La Chaux-de-Fonds
JE *VF 20h15*. ***VE*** *20h15*. ***SA*** *22h30*
DI *20h15*. ***LU*** *20h15*. ***MA*** *20h15*

Thriller. Après avoir traversé une période difficile, la jeune Millie est heureuse d'avoir trouvé un emploi de domestique chez Nina et Andrew, un couple aisé.
De Paul Feig. Avec Sydney Sweeney, Amanda Seyfried, Brandon Sklenar, Elizabeth Perkins, Michele Morrone, Indiana Elle, Arabella Olivia Clark, Megan Ferguson, Ellen Tamaki, Amanda Joy Erickson.
16/16 ans. 125 minutes. 8e semaine

RENTAL FAMILY - DANS LA VIE DES AUTRES

Rex Neuchâtel
DI *VF 13h15*

Comédie. Un acteur américain à Tokyo accepte un travail inhabituel dans une agence de «familles de location» et se glisse dans la peau d'un fils, d'un mari ou d'un père au sein des familles de ses clients. Alors qu'il les aide à combler les vides familiaux, de véritables liens se créent, brouillant les frontières entre fiction et réalité et lui apportant un nouvel éclairage sur la proximité et la cohésion.
De Hikari. Avec Brendan Fraser, Paolo Andrea Di Pietro, Takehiro Hira, Shinji Ozeki, Mari Yamamoto, Shannon Mahina Gorman, Takao Kin, Akira Emoto, Risa Kameda, Yuma Sonan. 6/12 ans. 110 minutes. 2e semaine

LE CHANT DES FORÊTS

Studio Neuchâtel
JE *VF 18h00*. ***SA*** *18h00*. ***LU*** *18h00*

Scala La Chaux-de-Fonds
LU *VF 15h15*

Documentaire. Après La Panthère des neiges, Vincent Munier nous invite au cœur des forêts des Vosges.
De Vincent Munier.
6/10 ans. 95 minutes. 9e semaine

LE MAGE DU KREMLIN

Studio Neuchâtel
VE *VF 17h15*. ***DI*** *17h15*. ***MA*** *17h15*

Scala La Chaux-de-Fonds
VE *VF 17h15*. ***DI*** *17h30*. ***MA*** *17h15*

Thriller. Russie, au début des années 1990, au lendemain de l'effondrement de l'URSS. Dans un monde nouveau qui promet la liberté et flirte avec le chaos, un jeune artiste devenu producteur de télévision, Vadim Baranov, devient contre toute attente le «spin doctor» d'un membre prometteur du FSB (ex-KGB), Vladimir Poutine. Librement adapté du roman du même nom de Giuliano da Empoli.
De Olivier Assayas. Avec Paul Dano, Jude Law, Alicia Vikander.
14/16 ans. 145 minutes. 4e semaine

AUCUN AUTRE CHOIX

Bio Neuchâtel
JE *VO/fr/all 20h00*. ***VE*** *20h00*. ***SA*** *17h00*
DI *20h00*. ***MA*** *20h00*

Plaza La Chaux-de-Fonds
VE *Vo/all/fr 17h15*. ***DI*** *17h15*. ***MA*** *17h15*

Comédie. Man-soo a tout: une famille aimante, deux chiens et la maison dans laquelle il a grandi. Mais après 25 ans de travail, il est licencié. L'hypothèque reste impayée et sa femme insiste pour vendre. Désespéré, Man-soo cherche du travail, mais la concurrence est rude. Finalement, il élabore un plan: grâce à une fausse entreprise, il veut éliminer la concurrence de sang-froid.
De Park Chan-wook. Avec Lee Byung-hun, Son Ye-jin, Park Hee-soon, Lee Sung-min, Yeom Hye-ran, Cha Seung-won, Oh Dal-su, Woo Seung Kim, So Yul Choi, Kim Hae-sook.
16/16 ans. 139 minutes. 1re semaine
Première suisse

À PIED D'ŒUVRE

Bio Neuchâtel
JE *VF 17h45*. ***LU*** *17h45*

Scala La Chaux-de-Fonds
DI *VF 11h00*

Drame. Achever un texte ne veut pas dire être publié, être publié ne veut pas dire être lu, être lu ne veut pas dire être aimé, être aimé ne veut pas dire avoir du succès, avoir du succès n'augure aucune fortune. À Pied d'œuvre raconte l'histoire vraie d'un photographe à succès qui abandonne tout pour se consacrer à l'écriture, et découvre la pauvreté.
De Valérie Donzelli. Avec Bastien Bouillon, Virginie Ledoyen, André Marcon, Valérie Donzelli.
16/16 ans. 92 minutes. 2e semaine

ZOOTOPIE 2

Bio Neuchâtel
SA *VF 14h30*. ***DI*** *15h30*

Scala La Chaux-de-Fonds
DI *VF 13h00*

Animation. ZOOTOPIE 2 permettra de retrouver le savoureux duo de choc formé par les jeunes policiers Judy Hopps et Nick Wilde, qui, après avoir résolu la plus grande affaire criminelle de l'histoire de Zootopie, découvrent que leur collaboration n'est pas aussi solide qu'ils le pensaient lorsque le chef Bogo leur ordonne de participer à un programme de thérapie réservé aux coéquipiers en crise.
De Jared Bush, Byron Howard. Avec Ginnifer Goodwin, Jason Bateman, Ke Huy Quan, Fortune Feimster, Andy Samberg, David Strathairn, Idris Elba, Yvette Nicole Brown, Quinta Brunson, Tommy Chong.
6/8 ans. 107 minutes. 12e semaine

LA PETITE LANTERNE, LA CHAUX-DE-FONDS

Scala La Chaux-de-Fonds
SA *VF 10h30*

Enfants. A la «Petite Lanterne», les 4-6 ans découvrent le cinéma avec leurs parents
0 ans. 60 minutes.

PRETTY WOMAN (1990)

Scala La Chaux-de-Fonds
SA *VF 20h15*

Pour la St-Valentin, La-Chaux-de-Fonds a choisi PRETTY WOMAN! De la série de films THE ONES WE LOVE VALENTINSTAG, nous montrons PRETTY WOMAN de Garry Marshall de l'année 1990. Le film met en scène Edward Lewis, un homme d'affaires fortuné. Lors d'un séjour à Beverly Hills, il décide d'engager Vivian Ward, une prostituée de Hollywood Boulevard, pour l'accompagner pendant une semaine. Au fil du temps, des sentiments romantiques inattendus se développent entre les deux. Le film est accompagné d'une bande-son pop tout aussi légendaire. Garantie d'un ver d'oreille!
De Garry Marshall. Avec Richard Gere, Julia Roberts, Ralph Bellamy, Jason Alexander, Laura San Giacomo, Alex Hyde-White.
12/12 ans. 119 minutes.
PRETTY WOMAN a fait de Julia Roberts et Richard Gere des stars internationales. Réserve tes billets maintenant!
THE ONES WE LOVE / SAINT-VALENTIN - Séance unique

PUBLICITÉ

ABC

La Chaux-de-Fonds
Rue du Coq 11, tél. 032 967 90 42
www.abc-culture.ch

LE GÂTEAU DU PRÉSIDENT

***JE** 18h15.*
Irak, années 90. Chaque année, les écoles tirent au sort celui ou celle qui préparera un gâteau d'anniversaire en l'honneur du président Saddam Hussein. Cette fois, la tâche revient à Lamia, 9 ans, qui vit avec sa grand-mère sans le sou dans les marais de Mésopotamie. Son ami Saeed va l'aider à réunir les ingrédients nécessaires. Une aventure touchée par la grâce et de magnifiques instants de légèreté, malgré l'autocratie oppressante. Caméra d'Or à Cannes et Prix du public à la Quinzaine des Cinéastes!
De Hasan Hadi, Irak/ USA/Quatar, 2025, 1h46, 10/16 ans, VOstfr

PROMIS LE CIEL

***JE** 20h15.*
Pasteure ivoirienne, Marie vit à Tunis. Elle héberge Naney, une jeune mère en quête d'un avenir meilleur, et Jolie, une étudiante déterminée qui porte les espoirs de sa famille restée au pays. Quand les trois femmes recueillent Kenza, 4 ans, rescapée d'un naufrage, leur refuge se transforme en famille recomposée tendre mais intranquille dans un climat social de plus en plus préoccupant. Erige Sehiri dessine des personnages féminins attentionnés et combattifs face aux injustices contemporaines.
De Erige Sehiri, Tunisie, 2025, 1h32, 12/14 ans, VF

La semaine cinéma à l'ABC

MARY ANNING CHASSEUSE DE FOSSILES

de M. Barelli (CH/BE 2025, 1h10, 6/8 ans, VF). DI 16h15. Animation jeune public.

LES ENFANTS VONT BIEN

de Nathan Ambrosioni (FR, 2025, 1h51, 12/16 ans, VF). DI 20h15, MA 18h15. Nouvelle sortie!

LOVE ME TENDER

de Anna Cazenave Cambet (FR, 2025, 2h14, 16/16 ans, VF). VE 20h15, LU 20h15. Nouvelle sortie!

LE GÂTEAU DU PRÉSIDENT

de H. Hadi (Irak/USA/QR, 2025, 1h46, 10/16 ans, VOstfr). JE 18h15, LU 18h15.

PROMIS LE CIEL

de Erige Sehiri (Tunisie, 2025, 1h32, 12/14 ans, VF). JE 20h15.

SOUS LES FIGUES

de Erige Sehiri (Tunisie/CH, 2022, 1h32, 8/14 ans, VOstfr9. VE 18h15.

NUIT DE LA PHOTO

SA dès 17h, www.nuitdelaphoto.ch

L'HOMME MESURÉ

de Lars Kraume (DE/Namibie, 2022, 1h56, 16/16 ans, VOstfr). DI 11h. Séance unique, en écho au spectacle Pistes… au TPR.

L'ENGLOUTIE

de Louise Hémon (FR, 2025, 1h38, 16/16 ans, VF). DI 18h15.

L'AGENT SECRET

de Kleber Mendonça Filho (BR, 2025, 2h40, 16/16 ans, VOstfr). MA 20h30

CINÉMA MINIMUM

c/o La Case à Chocs
Quai Philippe-Godet 20, 2000 Neuchâtel,
tél. 032 545 37 37, www.cineminimum.ch

PROMIS LE CIEL

***VE** 21h00. **LU** 21h00. **MA** 19h00.*
Marie, pasteure ivoirienne et ancienne journaliste, vit à Tunis. Elle héberge Naney, une jeune mère en quête d'un avenir meilleur, et Jolie, une étudiante déterminée qui porte les espoirs de sa famille restée au pays. Quand les trois femmes recueillent Kenza, 4 ans, rescapée d'un naufrage, leur refuge se transforme en famille recomposée tendre mais intranquille, dans un climat social de plus en plus préoccupant.
Fiction, Erige Sehiri, Tunisie, 2025, 92', VOSTFR, 12/14 ans

QUI VIT ENCORE

***SA** 19h00. **DI** 19h00. **MA** 21h00.*
Une carte de Gaza, ses villes, camps et quartiers. Peinture blanche sur un sol noir. Dans les contours tracés sommairement, neuf réfugié·e·s qui ont pu échapper à l'enfer racontent. Leur vie d'avant, leurs rêves à présent enfouis, les dangers, les décombres, la perte des êtres chers. Des existences oppressées, entravées, mais pas encore réduites en cendres, pas encore totalement plongées dans l'oubli et les ténèbres. En partageant leurs récits, les protagonistes du film tentent de se reconnecter à eux-mêmes, de cesser d'être des fantômes.
Documentaire, Nicolas Wadimoff, Suisse, 2026, 114', VOSTFR, 14/16 ans

COLOSTRUM

***JE** 19h00. **DI** 15h00.*
Depuis la mort de son père et de son frère, Pascal, 47 ans, éleveur de vaches laitières dans les Alpes suisses doit s'occuper seul de l'entreprise familiale. En été, il reçoit l'aide d'une bénévole. Solène, citadine de 31 ans.
Documentaire, Sayaka Mizuno, Suisse, 2025, 75', VF, 16/16 ans

LESBIAN SPACE PRINCESS

***JE** 21h00. **SA** 21h00. .*
Une princesse de l'espace est poussée dans une quête galactique pour sauver son ex-petite amie chasseuse de primes
Animation, Leela Varghese et Emma Hough Hobbs, Australie, 2026, 87', VOSTFR, 16/16 ans

FUORI

***VE** 19h00. **DI** 17h00. **LU** 19h00.*
Rome. Années 80. Goliarda Sapienza travaille depuis dix ans sur ce qui sera son chef-d'œuvre «L'Art de la joie». Mais son manuscrit est rejeté par toutes les maisons d'édition. Désespérée, Sapienza commet un vol qui lui coûte sa réputation et sa position sociale. Incarcérée dans la plus grande prison pour femmes d'Italie, elle va y rencontrer des voleuses, des junkies, des prostituées mais aussi des prisonnières politiques. Après sa libération, elle continue à rencontrer ces femmes et développe avec l'une d'entre elles une relation qui lui redonnera le désir de vivre et d'écrire.
Fiction, Mario Martone, Italie, 2025, 117', VOSTFR, 16/16 ans

CINÉ RÉGION

COUVET

LE COLISÉE (032 863 16 66)
Le Mage du Kremlin
Je 20h. Sa 17h30. Di 17h.
16 ans. De O.Assayas
Hamnet - VO
Ve-Sa 20h30. Di 20h.
12 ans. De C. Zhao
Marsupilami
Di 14h30. 10 ans. De P. Lacheau

LA NEUVEVILLE

CINÉ 2520 (032 751 27 50)
Father, mother, sister, brother - VO
Ve 20h30. 10 ans. De J. Jarmusch
Mon ami Barry
Sa-Di 14h. 6 ans. De M. Welter
Mother - VO
Sa-Di 20h30. 14 ans. De T. Strugar
La Vallée
Di 17h. 16 ans. De G. Bolomey.
Séance en présence du cinéaste

l'agenda ARCINFO

Scène

BOUDRY
Le Clan à La Passade
C'est toujours Fred, Achille, Max, Francis et Jocelyne qui vous racontent cette drôle d'histoire corse. Jusqu'au 26 avril.
Ve 13 février, 20h-22h,
Réservations: www.lapassade.ch, Je-Ve, de 15h-18h, tél. 032 841 50 50
Espace culturel La Passade

LA CHAUX-DE-FONDS
Poésies en musique
"A mon cœur exilé". Spectacle poético-musical sur des textes de Juan Gelman, poète argentin. Mis en scène et interprété par Michel Kulmann, accompagné au bandonéon par Cesar Strocchio.
Je 19 février, 19h30-21h30,
Inscriptions: hemione@bluewin.ch.
Lyceum Club, rue de la Loge 8

LE LOCLE
Maudit Héritage
SUPPLEMENTAIRES en avril!
Maudit Héritage location sur www.comodia-lelocle.ch et au théâtre.
Les mercredis de 9h-12h et les jeudis de 14h-18h jusqu'à fin avril,
Théâtre Comoedia

LE LOCLE
Un Très Joyeux Anniversaire
Envie de faire la fête? N'hésitez pas à venir rejoindre la troupe de la Littéraire du Cercle de l'Union qui vous convie à une soirée d'anniversaire déjantée et pleine de surprises. Comédie en 4 actes de Jacky Goupil.
Ve 20 et Sa 21 février, 20h-22h30,
Cercle de l'Union M.-A. Calame 16

Cinéma

NEUCHÂTEL
Sauvegarde de films amateurs
Conférence de Mme Anne Crété, documentaliste audiovisuel, sur la conservation et la mise en valeur d'anciens films amateurs. Elle évoquera également les questions de droit d'auteur attachés à ce genre de films.
Ma 17 février, 19h30-21h30,
Rue de l'Observatoire 52

NEUCHÂTEL
Projection #cine Neuchâtel
Projection spéciale suivie d'une discussion avec Guite Theurillat, spécialiste de l'histoire du féminisme jurassien. Séance ouverte à tous·tes dès 12 ans, organisée par #cine qui promeut le cinéma par et pour les jeunes.
Sa 14 février, 18h-20h, Cinéma Rex

Musique

BOUDRY
Roby Wark
Oui, Roby Wark et The Street Rats seront à La Passade de Boudry. La musique de la Louisiane figure toujours à la carte des Street Rats. Location: Je et Ve, de 15 à 18h. Tél. 032 841 50 50.
Je 19 février, 20h-22h,
Espace culturel La Passade

NEUCHÂTEL
Concert d'orgue
Concert d'orgue donné par Damien Savoy, titulaire des orgues de la basilique ND de Neuchâtel. Avec des oeuvres de Bach, Liszt, Alain, Duruflé, Ropartz, Sweelinck et Kotter.
Di 15 février, 16h-17h, Basilique Notre-Dame de Neuchâtel (Eglise rouge)

LA CHAUX-DE-FONDS
Concert du 25e du Bee's Gospel
À l'occasion de son 25e anniversaire, le Bee's Gospel Singers-Gospel de l'Abeille organise un concert. Collecte et apéro à la sortie.
Me 18 février, 19h30-21h,
Temple St-Jean, rue de l'Helvétie 1

LE LOCLE
Tribute to Elvis Presley
Depuis plus de 20 ans, le charismatique Augi Burr et The Elvis Tribute Band fait revivre cet icône, qui compte parmi les musiciens les plus célèbres et les plus influents du XXe siècle.
Sa 21 février, 20h30-23h,
La Boîte à Swing

NEUCHÂTEL
REQUIEM DE VERDI
REQUIEM DE VERDI par le Choeur de Colombier et le Choeur de l'UNI, direction Yves Senn. Réservations au Strapontin dès le 17 février 2026. Site du Choeur de Colombier cclb.
Du ma 31 mars au je 1er avril, 19h30-22h, Temple du Bas

LA CHAUX-DE-FONDS
Un jeune trio virtuose
Lucie Horsch, génie de la flûte à bec, forme avec Anastasia Kobekina, virtuose du violoncelle star du dernier Verbier Festival, et Bertrand Cuiller, talentueux claveciniste un trio fascinant. Un concert fin et profond.
Di 15 février, 17h-19h,
TPR - Salle de musique

NEUCHÂTEL
Choeur Yaroslavl
Le chœur Yaroslavl célèbre le compositeur Pavel Tchesnokov en accueillant deux basses d'exception, Alexandre Diakoff et Dimitri Tikhonov. Collecte (conseillé 30.-).
Détails sur www.yaroslavl.ch
Ve 6 mars, 20h-21h15,
Basilique Notre-Dame

Annoncez votre spectacle ici.

NEUCHÂTEL
Concert de musique de chambre
Concert de musique de chambre avec le Duo NovÂme et le Quatuor Arola. Programme: Sonate de Debussy, Langsamer Satz de Webern et Concerto de Chausson pour violon, piano et quatuor à cordes.
Di 22 février, 17h-1h15,
Faubourg de l'Hôpital 20, Salle de musique du Faubourg

Société

LA CHAUX-DE-FONDS
AVIVO Loisirs 2300 + 2400
Conférence de monsieur Théo Bregnard, Conseiller communal: "La culture et le mécénat horloger à La Chaux-de-Fonds".
Ve 20 février, 14h30-16h30,
Brasserie de la Fontaine

LA CHAUX-DE-FONDS
Conférence Valentine Python
Proposer un futur enviable en 2026, quels défis? Valentine Python, climatologue, Dr. EPFL, ancienne conseillère nationale. Entrée libre, chapeau. La soirée se terminera par une verrée. Les Vert-e-s Montagnes.
Me 18 février, 19h30-22h,
Musées 44, Espace TSM

Sorties

MONTEZILLON
Présentation de Naître-Parents
Présentation ouverte au public du livre "Naître-Parents, ou l'art de faire naître en chacun la confiance instinctive pour mieux accueillir la Vie", écrit par une sage-femme indépendante de la région.
Vente et dédicace.
Ve 20 février, 17h30-20h30,
L'Aubier

Parution tous les jeudis.

Mettez vos événements en lumière dans notre journal !

en scannant ce QR code ou sur agenda.arcinfo.ch

VOUS AVEZ RÉAGI

À PROPOS DE LA NOMINATION D'ALAIN RIBAUX À LA NAVIGATION

Pour une gouvernance ouverte à la LNM

A la fin de l'année 2025, le Fribourgeois Nicolas Gigandet a quitté, dans un contexte tendu pour la compagnie, la présidence du conseil d'administration de la LNM, qu'il occupait depuis 2024. ARCHIVES LUCAS VUITEL

MICHEL RUBBI
LE LANDERON

La Compagnie de navigation sur les lacs de Neuchâtel et Morat traverse une crise sérieuse, avec des déficits, des dettes et des besoins d'investissements élevés. Le Conseil d'État a proposé, le 20 janvier, l'ex-ministre Alain Ribaux comme administrateur indépendant, avec la perspective d'une présidence (réd: à laquelle il a été élu hier, lire aussi en page 2).
Si les autorités y voient un signal rassurant, un point essentiel demeure: Alain Ribaux n'a pas d'expérience dans la navigation ou les transports publics. La question n'est pas la valeur de l'homme, mais l'adéquation des compétences au mandat.
La méthode interroge. La conseillère d'Etat Céline Vara ne dit pas si d'autres candidatures ont été examinées. Ce manque de transparence nourrit l'impression d'un recyclage d'anciens ministres au détriment d'un appel ouvert à des talents externes.
Pour une entreprise publique en difficulté, la meilleure garantie de confiance et d'efficacité reste un concours transparent, avec une évaluation indépendante des profils.
La LNM a besoin d'un pilotage qui combine maîtrise institutionnelle et expertise sectorielle pointue. Reconnaître les qualités d'Alain Ribaux et exiger un processus rigoureux n'est pas contradictoire.
C'est ainsi que l'on restaurera la confiance, mobilisera les meilleures compétences et donnera à la LNM une chance réelle de redressement durable. Le canton de Neuchâtel doit ouvrir les yeux pour son futur, la ligne directe entre Neuchâtel et La Chaux-de-Fonds en fait aussi partie, la transparence et l'excellence sont des impératifs.

À PROPOS DU BUG INFORMATIQUE DE L'ASSURANCE CHÔMAGE

Ne pas retenir le salaire d'un travailleur

PIERRE JACCARD
COLOMBIER

Un thème revient sans cesse ces jours de la part du Seco (Secrétariat d'Etat à l'économie) qui «explique» ses problèmes! Il ne s'agit PAS d'expliquer, mais de prendre immédiatement des mesures pour distribuer de l'argent sonnant et trébuchant à ceux qui y ont droit et se trouvent dans de très mauvais draps par la faute du Seco!
La loi, ou en tous les cas la pratique vieille de dizaines d'années, est que l'on ne doit en aucun cas retenir le salaire d'un travailleur: son bien-être, voire sa vie, peuvent en dépendre!
Apparemment, les responsables du Seco ne connaissent pas cette obligation! Il est temps que quelqu'un se déplace physiquement et sans délai chez les ayants droit pour leur apporter au moins une avance en argent liquide, puisqu'on ne peut pas faire autrement!
Le Seco doit absolument se sortir les mains des poches pour prendre son bâton de pèlerin!

À PROPOS DE L'INITIATIVE «200 FRANCS ÇA SUFFIT»

Non, ça ne soulagera pas les ménages

CANISIUS OBERSON
LA CHAUX-DE-FONDS

Politiques et hommes d'affaires en mal de pouvoir essaient toujours d'affaiblir les contre-pouvoirs! En France, le milliardaire Bolloré achète à tour de bras chaînes TV et maisons d'édition, finance largement le film «Sacré-Cœur» comme s'il voulait endormir le monde catholique pour qu'il vote extrême droite.
Avec la redevance radio-TV à 200 francs, les initiants font mine de vouloir soulager les ménages. Quelle hypocrisie! Ils s'opposent aussi à toute initiative sociale. C'est un piège: que nous votions seulement avec notre porte-monnaie.
Certes, 335 francs (300 d'ici à 2029), ce n'est pas rien. Notons que les bénéficiaires de prestations complémentaires AI et AVS en sont exemptés. Les initiants auraient pu songer à étendre cette exemption aux 700 000 pauvres de notre pays. Ce n'est pas leur vrai souci.
Un fossé social se creuse en Suisse. Conséquence: le sentiment d'appartenance à une commune, un pays, une société diminue. Les pauvres ainsi invisibilisés s'isolent et ne participent plus à rien, surtout pas aux votations.
Un service public indépendant et fort est indispensable pour analyser et mettre au jour les enjeux des évolutions sociales, politiques, économiques ou géostratégiques dans notre pays et le reste du monde.
Quel média privé nous informera de manière indépendante sur nos produits de consommation, par exemple? Sans parler des abonnements pour le sport ou le cinéma dont le prix annuel correspond à la redevance.
Dire non à cette initiative, c'est accepter le prix à payer pour notre liberté.

À PROPOS DE LA DÉMOCRATIE

Eviter la tentation de la démesure

YVES STRUB
LA CHAUX-DE-FONDS

A une époque où s'érode la confiance dans les institutions politiques, la revitalisation de la démocratie passe par la démocratie directe, véritable pouvoir de la liberté politique. Même la démocratie représentative, souvent idéalisée, ne préserve pas du totalitarisme. Les assemblées citoyennes permettent une conciliation nécessaire entre ces deux modèles avec une flexibilisation du concept, offrant un rassemblement des citoyens dans la délibération profondément républicaine, réanimant et encourageant la démocratie, la participation et le sens civique.
Bien que séduisante, la pensée théorique élaborée dans une tour d'ivoire manque sa cible. Hélas, le monde avance par drames et par crises. Chaque déroute oblige à penser et à réfléchir activement, en renonçant aux préjugés et conformismes brouillant l'expérience de la réalité. L'audace du questionnement pare à l'effacement du réel dans un monde fictif où l'individu renonce au jugement de ses actes. La force de la parole affirme l'autonomie individuelle et elle autorise une réelle action. Toutefois, cette force se doit d'être comprise et jugée par les concitoyens, afin d'éviter la tentation de la démesure.
L'humain est-il nécessaire? (...) Quelle que soit l'époque vécue, chaque être humain s'oblige à penser, à douter et à questionner. En y renonçant, l'abandon de la réflexion brouille la distinction entre la vérité et le mensonge, effaçant la stature de l'individu. A l'éthique de la résistance se substitue le confort de l'obéissance, porte ouverte aux totalitarismes.

À PROPOS DE LA FORMATION DUALE

Il faut améliorer les conditions d'apprentissage

ISIS JOLIAT
NEUCHÂTEL

Dans l'article d'«ArcInfo» du 22 janvier, la formation duale est présentée comme faisant face à deux obstacles: des difficultés conjoncturelles et… l'initiative «plus de protection pour les apprenti·e·s».
Cette initiative, lancée par les syndicats, partis de gauche, leurs jeunesses et la Grève pour l'avenir, a un but: assurer que les droits des apprenti·e·s déjà existants dans la loi soient respectés sur le terrain.
Ce faisant, elle permet justement de défendre cette filière de formation, dans un contexte de pénurie de main-d'œuvre dans plusieurs branches de métier, et de souffrance de trop nombreux·ses jeunes en apprentissage.
C'est en améliorant les conditions d'apprentissage et en les contrôlant que l'apprentissage sera attractif. Reprendre le discours du Conseil d'État sans contradiction ni analyse dudit discours ou des revendications de l'initiative, c'est prendre le risque d'ancrer dans le débat public l'idée dangereuse que mieux protéger les apprenti·e·s mettrait en péril l'apprentissage.

À PROPOS DE LA CATASTROPHE DE CRANS-MONTANA

Mais où est la Chaîne du bonheur?

PAOLA GILOMEN
SONVILIER

Où est la Chaîne du bonheur? Où est Jean-Marc Richard? Où est la solidarité suisse? En Ukraine, oui. Pour l'Iran, oui. Et j'en passe. Nous sommes un peuple généreux.
Mais: Crans-Montana. Nos victimes, nos familles, nos enfants! Je répète: où est la Chaîne du bonheur? Près de 150 familles dévastées, des parents, des frères, des sœurs, des enfants dont la vie est suspendue à un fil, à un tube pour respirer, à fleur de peau. Des familles loin de chez elles, qui vivent en suspens entre hôpital et chambre d'hôtel! Peuple suisse, on se réveille! On aide ces familles, nos enfants! Faire le bien dans le monde, c'est bien. Mais commencer par soi, par nos proches, nos régions, nos concitoyens est la base de la vraie solidarité!
Ils ont besoin de nous. Les familles doivent faire face à l'insoutenable et penser à créer des associations alors que nous avons, à portée de mains, LA CHAINE DU BONHEUR! Bougez! Bougeons! Réveillons-nous et venons en aide à ces familles!

Franjo von Allmen écrit l'histoire

SKI ALPIN En s'imposant hier sur le super-G à Bormio, Franjo von Allmen a réalisé un incroyable triplé. Il a rejoint dans l'histoire Janica Kostelic, Jean-Claude Killy et Toni Sailer, les seuls à avoir triomphé trois fois lors des mêmes Jeux olympiques. La fête suisse continue, complétée avec le bronze de Marco Odermatt.

PAR **JESSICA DUBOIS**, BORMIO

Dans les rues de Bormio hier matin, les drapeaux suisses étaient de sortie. Les cloches aussi, ainsi qu'un immense drapeau bernois. Un bon présage? Quelques heures plus tard, il s'est avéré que oui. Franjo von Allmen venait de réaliser un incroyable triplé. Après la descente et le combiné, il s'est adjugé le super-G.

La dernière fois qu'un skieur avait décroché trois fois l'or lors de Jeux olympiques? C'était en 1968 à Grenoble et ce skieur se nommait Jean-Claude Killy. «Aujourd'hui, c'est l'histoire des Jeux olympiques qui s'écrit, mais une histoire encore plus grande pour la Suisse», se réjouissait l'ancien champion helvétique Beat Feuz.

Hier soir, Franjo von Allmen a fait un passage remarqué à la Maison suisse de Bormio. KEYSTONE

> "Pour le moment, je n'ai pas encore réalisé ce que signifient toutes ces médailles. J'ai hâte de voir ce qui m'attend, mais ma vie va probablement se poursuivre de la même manière."
>
> **FRANJO VON ALLMEN**
> TRIPLE CHAMPION OLYMPIQUE À BORMIO

> "Aujourd'hui, tout le monde a fait de petites erreurs. C'est Franjo qui en a fait le moins et il avait une grosse vitesse, de haut en bas."
>
> **VALENTIN CRETTAZ**
> L'UN DES ENTRAÎNEURS DU GROUPE DE VITESSE DE L'ÉQUIPE DE SUISSE

Hier, Franjo von Allmen a donc marqué l'histoire du ski alpin mondial. Il a aussi marqué celle du ski suisse en devenant le premier champion olympique de super-G. Depuis 1988 et l'entrée de cette discipline aux JO, jamais un Suisse ne s'y était imposé. «J'ai senti Franjo très très bien dès le matin. Il était détendu, comme les derniers jours», expliquait Valentin Crettaz, l'un des entraîneurs du groupe de vitesse de l'équipe de Suisse. «Nos quatre coureurs étaient prêts, très concentrés.»

Hier, sur la Stelvio, c'est pourtant davantage Marco Odermatt que l'on attendait tout devant. Mais avec son dossard 10, le Nidwaldien n'a rien pu faire face au héros de ces JO et se «contente» du bronze. «Il faut être heureux de gagner une médaille olympique, mais je voulais un peu plus, je voulais la médaille d'or», avouait Marco Odermatt. «J'étais satisfait de la manière dont j'ai skié, mais j'ai commis quelques fautes, c'est là que je perds la course. Quand on a le dossard 10 et qu'on passe la ligne d'arrivée en étant troisième, il y a de grandes chances que cela ne suffise pas.» Cela a suffi pour le prodige d'Hergiswil, qui a laissé un Nils Allègre dépité à trois centièmes derrière lui. «J'ai skié de manière plus libérée qu'en descente», poursuivait Marco Odermatt.

Une seule victoire

C'est en super-G, à Wengen en janvier 2025, que Franjo von Allmen avait décroché sa première victoire en Coupe du monde. Depuis, il ne s'était plus imposé dans la discipline. «Cette médaille d'or en super-G est peut-être un peu plus surprenante que celle de la descente, parce que Franjo a toujours une grosse prise de risque. En descente, il arrive à modérer un petit peu ça grâce aux entraînements d'avant-course. En super-G, il faut tout faire parfaitement pour gagner. Aujourd'hui, tout le monde a fait de petites erreurs. C'est Franjo qui en a fait le moins et il avait une grosse vitesse, de haut en bas», analysait Valentin Crettaz.

Déjà double champion du monde, désormais triple champion olympique: la carrière de Franjo von Allmen a pris une dimension stratosphérique depuis février 2025. La vie du jeune homme de Boltigen va-t-elle changer pour autant? «Pour le moment, je n'ai pas encore réalisé ce que signifient toutes ces médailles pour mon avenir, mais, comme je l'avais déjà dit avant mes premiers succès en Coupe du monde, je resterai moi-même. J'ai hâte de voir ce qui m'attend, mais ma vie va probablement se poursuivre de la même manière.»

A Bormio, la fête du ski alpin suisse se poursuit. Depuis samedi, l'hymne national a résonné au pied de la Stelvio après chaque épreuve. Hier, leur médaille à peine autour du cou, Franjo von Allmen et Marco Odermatt se sont même offert une ola devant le nombreux et bruyant public suisse. Les épreuves de vitesse sont désormais terminées. Mais trois titres en trois courses, ça met forcément la pression sur l'équipe de technique non?

«Je ne crois pas qu'on leur ait mis de la pression, je crois juste qu'on a fait le maximum qu'on pouvait et je leur souhaite de prendre notre énergie positive pour être aussi performants sur les deux prochaines épreuves», souriait Valentin Crettaz.

LE QUOTIDIEN JURASSIEN

Les larmes d'Alexis Monney: «Mon ski était bon, mais trop gentil partout»

Alexis Monney, dixième de ce super-G, a été rattrapé par l'émotion au bas de la Stelvio. Ses JO, les premiers de sa carrière, n'ont pas répondu à ses attentes. «C'est beaucoup trop tôt pour que j'arrive à retirer quelque chose de positif de cette semaine. Pour l'instant, c'est la déception qui prime, parce que je sais que j'aurais pu faire quelque chose. Mais cela fait sûrement partie de l'expérience qu'il faut emmagasiner», lâchait-il, au bord des larmes.

Mauvaise adaptation

Le Fribourgeois s'est-il mis trop de pression? «Non je ne pense pas.» Hier, il a à nouveau été le premier Suisse à s'élancer. «Mon ski était bon, mais trop gentil partout, un peu trop rond. J'ai peut-être mal interprété le parcours à la reconnaissance.

Je pensais que la neige allait être un peu plus dure à skier. Mais ça a été vraiment très facile de faire les virages, et c'est pour ça que j'étais tout le temps un peu trop rond. J'ai souvent dû mettre des travers. C'est de l'expérience qui rentre.»

Alexis Monney ne pointait pas de soucis de réglage. «Je pense que c'est surtout moi qui me suis mal adapté à la neige, aux revêtements et aux manches.»

«Il avait tout mis en place»

Dans le staff helvétique, on voulait consoler le skieur fribourgeois. «On est très déçus pour Alexis, parce qu'il a vraiment le ski pour gagner sur cette piste. Il avait tout mis en place pour pouvoir être très performant ici et il passe un petit peu à côté. A chaud, c'est difficile d'expliquer ce qui n'a pas fonctionné», expliquait Valentin Crettaz, l'un des entraîneurs du groupe de vitesse. «Il était vraiment en forme ce matin (réd: hier). Il était tout sourire, il se sentait bien, la neige lui convenait. C'est vrai que là, c'est la déception qui domine. Mais Alexis est un grand travailleur, ça va payer un de ces jours.»

«Nous sommes tous là pour gagner des médailles, Alexis aussi. Il espérait gagner quelque chose ici. Il a bien skié mais il ne se retrouve pas sur le podium. C'est un peu de la malchance. Il est très déçu, mais il doit continuer, son jour viendra», complétait Marco Odermatt. **JDU**

Alexis Monney n'a pas vécu les Jeux qu'il espérait. KEYSTONE

Les Suissesses vraiment prises de vitesse?

SKI ALPIN Privée de plusieurs cadres, l'équipe féminine suisse de vitesse (hormis Malorie Blanc) traverse un hiver délicat. Le contraste avec la densité masculine est frappant. Faut-il pour autant parler de crise?

PAR **GREGORY CASSAZ**, CORTINA D'AMPEZZO

Le contraste est saisissant. Alors que l'équipe masculine suisse de vitesse a dû laisser à la maison des skieurs qui auraient été capables de briller à Bormio, que Franjo von Allmen s'est paré d'or en descente et super-G et que les autres ont squatté les places au pied ou sur le podium, l'équipe féminine s'est présentée à Cortina avec des skieuses qui n'ont pas intégré le top- 10 cet hiver. Seules Malorie Blanc et Janine Schmitt ont rempli entièrement les minima olympiques pour la descente qui a eu lieu dimanche et pour le super-G de ce matin (11h30).

Dans les médias alémaniques, on a sorti l'artillerie lourde. «Débâcle», «humiliation». Les mots choisis pour qualifier les performances des adeptes de vitesse ont été rudes.

A juste titre?

Corinne Suter est à la recherche de ses meilleures sensations. KEYSTONE

Des absences de poids

On ne peut nier que le constat brut des résultats n'est pas vraiment flatteur. En cinq descentes et quatre super-G de Coupe du monde cet hiver, seule Malorie Blanc est montée sur un podium. Et même mieux que ça, elle qui s'est hissée sur la plus haute marche à Crans-Montana. Janine Schmitt est la seule autre Suissesse à s'être hissée, à une seule reprise, dans le top-10. Lors de la descente olympique, la plus rapide, Corinne Suter, n'a pu faire mieux que 13e.

Le chef des dames, Beat Tschuor, appelle à la retenue. «Corinne Suter et Jasmine Flury sont des leaders qui reviennent de blessures et ne skient donc pas encore de manière constante à leur plus haut niveau.»

Blessée au genou gauche mardi lors de la descente du combiné par équipe, la seconde nommée ne participera pas au super-G d'aujourd'hui. Elle a quitté Cortina pour passer des examens médicaux en Suisse, a annoncé Swiss-Ski hier.

A cela s'ajoutent les absences de Lara Gut-Behrami et Michelle Gisin, blessées depuis le début de la saison. Autant d'atouts qui manquent dans le jeu des Helvètes.

Beat Tschuor espérait malgré tout que l'absence de ces skieuses expérimentées permettrait à d'autres de tirer leur épingle du jeu. D'autant plus que Corinne Suter (34 ans), Michelle Gisin (32 ans) et Lara Gut-Behrami (34 ans, dont on ignore si elle reviendra) ne resteront pas éternellement sur le circuit. Joana Hählen (34 ans) et Priska Ming-Nufer (33 ans) ne font pas non plus figure de relève.

La bonne direction

Parmi la jeune génération, seule Malorie Blanc a confirmé son immense potentiel. «Sa victoire à Crans-Montana est la confirmation que nous travaillons dans la bonne direction», avait noté Ivano Nesa, l'entraîneur des descendeuses suisses. Il rappelle que la vitesse exige du temps.

«En descente et en super-G, le volume d'entraînement est limité. La progression est plus lente qu'en géant ou en slalom, où l'on peut enchaîner les manches d'entraînement.»

Corinne Suter apprécie elle aussi le pas en avant de Malorie Blanc. «Elle aide le groupe à rester compétitif. Cela tire tout le monde vers le haut.» Delia Durrer (23 ans) attend encore de franchir un cap, quatre ans après ses débuts en Coupe du monde. Stefanie Grob (21 ans), sept fois médaillée aux championnats du monde juniors, peine elle aussi à se faire une place parmi les trente premières en vitesse.

Entre les trentenaires et les jeunes comme Malorie Blanc, Delia Durrer ou Janine Schmitt, nées entre 2000 et 2004, un vide existe. «Il ne faut pas s'inquiéter, juste nous laisser le temps de travailler», nuance encore Ivano Nesa. Ce vide se fera sentir notamment après les Mondiaux de Crans-Montana de 2027, au terme desquels un changement de génération est attendu. «Mais d'autres jeunes vont arriver», (r)assure-t-il, comparant la situation suisse à celle des autres grandes nations.

«Enlevez une Breezy Johnson aux Américaines, ou une Sofia Goggia, une Nicol Delago ou une Laura Pirovano aux Italiennes, et il y aura aussi des trous. Chaque pays a ses stars, et si elles viennent à manquer, on met trop vite les jeunes en avant avec le statut de leader.»

L'aveu du creux

Le codirecteur de Swiss-Ski, Walter Reusser, se veut franc. «Il y a un petit creux. Il nous manque trois ou quatre athlètes de 24 à 30 ans pour assurer la transition entre les anciennes et la relève», note-t-il, se concentrant sur le positif. «La victoire de Malorie Blanc dans le super-G de Crans-Montana en Coupe du monde est la meilleure motivation pour nos jeunes de Coupe d'Europe. En voyant que Malorie est capable de gagner au plus haut niveau, ça leur donne envie de faire pareil que celle avec qui elles ont skié il n'y a pas si longtemps.»

Scherrer forfait et Suisses éliminés

SNOWBOARD Les spécialistes de halfpipe n'ont pas passé le cap des qualifications, hier à Livigno.

Jan Scherrer ne décrochera pas de deuxième médaille olympique en halfpipe à Livigno. Le Saint-Gallois a chuté à l'entraînement et a dû déclarer forfait pour les qualifications hier.

Médaillé de bronze à Pékin en 2022, Jan Scherrer souffre d'une légère commotion cérébrale, indique Swiss-Ski dans un communiqué. C'est un coup dur pour le snowboarder de 31 ans, qui était revenu à la compétition en décembre après une longue absence due à une blessure aux côtes.

Orphelins de Scherrer, Mischa Zürcher, Jonas Hasler et David Hablützel ont échoué à se qualifier pour la finale.

Les trois Suisses ont fini hors du top-12, le meilleur d'entre eux, Jonas Hasler, se classant 16e à plus de sept points de la 12e et dernière place qualificative.

Isabelle Lötscher n'a pris que la 16e place des qualifications. KEYSTONE

Seule Suissesse engagée en snowboard halfpipe, Isabelle Lötscher n'a pas non plus passé l'écueil de la qualification. Elle n'a pu faire mieux qu'une 16e place hier dans le snowpark de Livigno, avec 48,50 points. La star Chloe Kim a remporté cette manche qualificative avec 90,25 points. ***ATS***

EN BREF

PATINAGE ARTISTIQUE

Lukas Britschgi qualifié pour le libre

Lukas Britschgi (photo Keystone) s'est qualifié pour le programme libre à la faveur de sa 19e place au programme court. Malgré une chute, le Suisse a atteint 80,87 points, à 27,29 unités du leader provisoire Ilian Malinin. Le champion d'Europe 2025, mais récent quatrième lors de l'édition 2026, a chuté en début de programme en tentant l'une de ses figures les plus compliquées, un quadruple boucle piqué. Arrivé avec pour objectif un top-8 synonyme de diplôme olympique, celui qui a terminé sixième des Mondiaux en 2024 devra combler demain les 7,83 points qui le séparent du rang occupé pour l'heure par l'Américain Andrew Torgashev. Dans le haut du classement, le Français Adam Siao Him Fa, troisième provisoire, a été le premier concurrent de la soirée à dépasser la barre des 100 points avec 102,55 unités. Mais il n'a rien pu faire face à l'Américain Ilia Malinin, double champion du monde en titre, qui a été noté 108,16 points, devançant le Japonais Yuma Kagiyama, médaillé d'argent aux JO de Pékin en 2022, et ses 103,7 points. ***ATS***

Les 9 titres du jour et les Suisses en lice

LUGE
MIXTE
18h30 Relais par équipe.

PATINAGE DE VITESSE
DAMES
16h30 5000 m.

SHORT TRACK
DAMES
21h36 500 m.
MESSIEURS
21h48 1000 m.

SKI ALPIN
DAMES
11h30 super-G (avec Malorie Blanc Delia Durrer, Janine Schmitt et Corinne Suter).

SKI DE FOND
DAMES
13h 10 km en skating (avec Nadine Fähndrich, Lea Fischer, Marina Kälin et Nadja Kälin).

SKI FREESTYLE
MESSIEURS
14h55 bosses.

SNOWBOARD
MESSIEURS
14h56 snowboardcross, finale. Qualification/seeding run (avec Kalle Koblet) à 10h et 10h55. Huitièmes de finale à 13h45, quarts de finale à 14h18 et demi-finales à 14h39.
DAMES
20h28 Halfpipe.

Les autres Suisses en lice

CURLING
DAMES
9h05 Italie - Suisse, round robin, 1er tour.
MESSIEURS
14h05 Etats-Unis - Suisse, round robin, 2e tour.

HOCKEY SUR GLACE
MESSIEURS
12h10 Suisse - France, tour préliminaire, groupe A.

SKELETON
MESSIEURS
9h30 Vinzenz Buff, 1re manche. Deuxième manche à 11h05.

RÉSULTATS & CLASSEMENTS

BIATHLON
DAMES
Individuel (15 km). Or: 1. Julia Simon (FRA) 41'15''6 (1 minute de pénalité). **Argent:** Lou Jeanmonnot (FRA) à 53''1 (2). **Bronze:** Lora Christowa (BUL) à 1'04''5 (0). Puis: 7. Lea Meier (SUI) à 1'37''4 (1). 35. Aita Gasparin (SUI) à 3'42''6 (2). 39. Amy Baserga (SUI) à 3'54''4 (3). 42. Lena Häcki-Gross (SUI) à 4'05''4 (3).

COMBINÉ NORDIQUE
MESSIEURS
Gundersen (1 saut/10 km de fond). Or: 1. Jens Luraas Oftebro (NOR) 29'59''4. **Argent:** Johannes Lamparter (AUT) à 1''0. **Bronze:** Eero Hirvonen (FIN) à 2''05.

HOCKEY SUR GLACE
MESSIEURS
Tour préliminaire, groupe B
Slovaquie - Finlande 4-1
DAMES
Tour préliminaire, groupe A, mardi
Canada - Etats-Unis 0-5
Finlande - Suisse 3-1

1. Etats-Unis *	4	4	0	0	0	20-1	12
2. Canada *	3	2	0	0	1	9-6	6
3. Tchéquie *	4	1	0	1	2	7-14	4
4. Finlande *	3	1	0	0	2	3-8	3
5. Suisse *	4	0	1	0	3	5-15	2

* en quarts de finale

LUGE
MESSIEURS
Double. Or: Rieder/Kainzwaldner (ITA). **Argent:** Steu/Kindl (AUT). **Bronze:** Wendl/Arlt (GER).
DAMES
Double. Or: Vötter/Oberhofer (ITA). **Argent:** Eitberger/Matschina (GER). **Bronze:** Egle/Kipp (AUT).

PATINAGE ARTISTIQUE
MESSIEURS
Classement après le programme court: 1. Ilia Malinin (USA) 108,16. 2. Yuma Kagiyama (JPN) 103,07. 3. Adam Siao Him Fa (FRA) 102,55. Puis: 19. Lukas Britschgi (SUI) 80,87.

PATINAGE DE VITESSE
MESSIEURS
1000 m. Or: Jordan Stolz (USA). **Argent:** Jenning De Boo (NED). **Bronze:** Zhongyan Ning (CHN).

SKI ALPIN
MESSIEURS
Super-G. Or: 1. Franjo von Allmen (SUI) 1'25''32. **Argent:** Ryan Cochran-Siegle (USA) à 0''13. **Bronze:** Marco Odermatt (SUI) à 0''28. 4. Nils Allègre (FRA) à 0''31. 5. Raphael Haaser (AUT) à 0''57. 6. Giovanni Franzoni (ITA) à 0''63. 7. Vincent Kriechmayr (AUT) à 0''78. 8. Fredrik Möller (NOR) à 0''80. 9. Stefan Rogentin (SUI) à 0''82. 10. Alexis Monney (SUI) à 0''90. 42 partants, 37 classés. Notamment éliminé: Dominik Paris (ITA).

SKI FREESTYLE
DAMES
Bosses. Or: 1. Elizabeth Lemley (USA) 82,30 points. **Argent:** Jaelin Kauf (USA) 80,77. **Bronze:** Perrine Laffont (FRA) 78,00.

TABLEAU DES MÉDAILLES
Après 35 des 116 titres attribués

	Or	Argent	Bronze	Total
1. Norvège	7	2	4	13
2. Etats-Unis	4	5	2	11
3. Italie	4	2	7	13
4. Suisse	4	1	2	7
5. Allemagne	3	3	2	8
6. Suède	3	2	1	6
7. Autriche	2	5	1	8
8. France	2	3	1	6
9. Japon	2	2	4	8
10. Pays-Bas	1	2	0	3
11. Tchéquie	1	1	0	2
Slovénie	1	1	0	2
13. Canada	0	1	2	3
Chine	0	1	2	3
15. Corée du S.	0	1	1	2
N. Zélande	0	1	1	2

La Suisse doit marquer les esprits d'entrée

HOCKEY SUR GLACE L'équipe de Patrick Fischer entame son tournoi olympique ce midi (12h10) face à la France, avec un alignement qui sent bon l'Amérique du Nord.

PAR **JEAN-FRÉDÉRIC DEBÉTAZ**

L'équipe de Suisse masculine commence son tournoi olympique aujourd'hui (12h10) contre la France à Milan. Il faudra tout de suite trouver les automatismes.
Enfin! Après douze ans d'absence, les joueurs de NHL font leur retour aux JO. En 2014, le Canada emmené par le légendaire Sidney Crosby avait décroché l'or. Les deux éditions asiatiques se sont ensuite déroulées sans les meilleurs joueurs de la planète.

Avec dix joueurs de NHL

Pour la Suisse, cela signifie que dix joueurs de la plus grande ligue du monde seront de la partie. On peut donc dire sans trop s'avancer qu'il s'agit de la meilleure équipe de Suisse de l'histoire.

Face aux Tricolores, les Suisses ont tout intérêt à mettre un maximum de pucks au fond des filets. KEYSTONE

Si la Suisse veut s'épargner un huitième de finale, il lui faudra soit remporter son groupe et donc faire mieux que le Canada et la Tchéquie, soit terminer meilleure deuxième.

Au championnat du monde 2024 à Prague, Patrick Fischer avait pu compter sur sept joueurs de NHL, ce qui constituait un record. Là, il dispose d'un gardien (Akira Schmid), de trois défenseurs (Roman Josi, Jonas Siegenthaler et Janis Moser) et de six attaquants (Nico Hischier, Kevin Fiala, Timo Meier, Nino Niederreiter, Pius Suter et Philipp Kurashev) débarquant d'outre-Atlantique.
Intelligemment, le sélectionneur n'a pas cédé à la tentation de mettre tous ses œufs dans le même panier. Il a préféré diluer ses forces sur plusieurs lignes. A l'entraînement, le Zougois a composé les lignes suivantes: Fiala-Hischier-Thürkauf, Andrighetto-Malgin-Niederreiter, Kurashev-Suter-Meier et enfin Jäger-Bertschy-Riat avec Knak et Schmid en surnuméraires. En défense, Josi retrouve Glauser comme en 2024, Siegenthaler jouera avec Kukan, et Moser avec Fora. Berni et Marti forment la quatrième paire.
Reste la question des gardiens. Rien n'a encore filtré concernant les titulaires, mais on peut imaginer que Reto Berra sera le numéro 3, lui qui était sur la glace lors d'un entraînement optionnel.
Septuple champion de Suisse et triple médaillé d'argent avec la Suisse au Mondial (2018, 2024 et 2025), Leonardo Genoni part sans doute avec les faveurs du pronostic face à Akira Schmid, encore novice à ce niveau.

Une France avec un petit accent suisse

La première rencontre voit donc la Suisse affronter la France, dirigée par Yorick Treille et reléguée dernièrement dans le groupe B. Dans les rangs français, on compte énormément sur Alexandre Texier, qui s'est relancé à Montréal. On se souvient du passage du Grenoblois à Zurich lors de la saison 2022-2023. Il y a en outre sept joueurs de National League avec les Ajoulots Antoine Keller, Thomas Thiry, Kevin Bozon et Pierre-Edouard Bellemare, le Lausannois Floran Douay, le gardien de Langnau Martin Neckar et le défenseur de Davos Enzo Guebey.
La Suisse part clairement favorite de cette rencontre, où il s'agira tout de même de ne pas prendre les Français de haut. En général, sous Patrick Fischer, ce n'est pas le style de la maison. Il faut remonter à 2017 pour trouver trace d'une défaite contre un adversaire intrinsèquement inférieur. Il s'agissait... de la France, avec une défaite 4-3 aux tirs au but à Paris lors du Mondial.

Objectif: marquer des buts

Si la Suisse veut s'épargner un huitième de finale, il lui faudra soit remporter son groupe et donc faire mieux que le Canada et la Tchéquie, soit terminer meilleure deuxième. Cela signifie qu'il faudra probablement marquer des buts pour avoir un goal-average intéressant. Les deux autres groupes sont composés de la Finlande avec la Suède, la Slovaquie et l'Italie, et des Etats-Unis avec l'Allemagne, la Lettonie et le Danemark. ***ATS***

Grosse surprise à Milan

La Slovaquie a créé la surprise lors du premier match du tournoi olympique de Milan, hier. Portée par Juraj Slafkovksy, elle s'est imposée 4-1 face à la Finlande, championne olympique en 2022.
Médaillée de bronze à Pékin, la Slovaquie a prouvé d'entrée qu'elle disposait d'un effectif capable de se mêler à nouveau à la chasse aux breloques. Outre un excellent gardien (Samuel Hlavaj, 38 arrêts hier), elle est emmenée par un joueur de grande classe: Juraj Slafkovsky, qui avait crevé l'écran aux derniers JO. L'attaquant du Canadien de Montréal, no 1 de la draft NHL en 2022, a ouvert le score (8e) avec un dribble qui a laissé pantois le portier finlandais Juuse Saros. Il a également marqué le 3-1 en power-play, d'un tir aussi précis que puissant (51e). ***ATS***

BIATHLON

Lea Meier septième en individuel

Lea Meier a permis au biathlon suisse de redresser la tête hier sur le site olympique d'Anterselva. Elle a pris une belle septième place dans l'individuel, où les Françaises ont signé le doublé.
Sixième concurrente à s'élancer sur les 15 km du parcours, Lea Meier a pris les commandes en franchissant la ligne d'arrivée et est longtemps restée sur le podium provisoire.

19/20 au tir

Auteure d'un excellent 19/20 sur le pas de tir, la Grisonne de 24 ans a terminé à 32''9 de la surprenante médaillée de bronze, la Bulgare Lora Hristova.
Sans cette faute commise sur son premier tir debout, Lea Meier aurait pris place sur le podium. Mais pas question de faire la fine bouche après cette performance de choix. Ses compatriotes Aita Gasparin (35e), Amy Baserga (39e) et Lena Häcki-Gross (42e) ont en revanche manqué leur affaire.
La Française Julia Simon a quant à elle décroché à 29 ans son premier titre olympique en solo. Avec une faute sur le pas de tir (19/20), elle a devancé de plus de 50'' sa compatriote Lou Jeanmonnot (18/20).
Il s'agit de la deuxième médaille d'or de la délégation française aux JO 2026, après la victoire du relais mixte de biathlon. ***ATS***

Lea Meier n'est pas passée loin du podium. KEYSTONE

Schwarz-van Berkel et Cie pour un coup de maître

CURLING Numéro 4 de l'équipe de Suisse menée par le skip Yannick Schwaller, le Genevois veut étoffer son palmarès.

Benoît Schwarz-van Berkel affiche déjà un palmarès remarquable. Mais il lui manque encore un grand titre sur la scène intercontinentale. A Cortina, les conditions semblent réunies pour un coup de maître.
Son expérience est grande. A 34 ans, Benoît Schwarz-van Berkel participe déjà à ses quatrièmes Jeux. En 2014 à Sotchi, il avait été plusieurs fois remplaçant dans l'équipe du skip Sven Michel. Quatre ans plus tard, à Pyeongchang, il a remporté la médaille de bronze avec le skip Peter de Cruz. Avec de Cruz, il a également remporté quatre médailles aux championnats du monde (toujours en bronze) et trois aux championnats d'Europe (une en argent, deux en bronze).
Mais après avoir terminé septième aux Jeux d'hiver 2022 à Pékin, le Genevois a décidé de rejoindre l'équipe du capitaine Yannick Schwaller, Peter de Cruz ayant par ailleurs pris sa retraite de joueur. La mayonnaise a rapidement pris, avec deux podiums aux championnats du monde (argent et bronze) et deux aux championnats d'Europe (argent et bronze).

Un stage pour terminer

Benoît Schwarz-van Berkel, qui joue en quatrième position, n'a donc plus qu'une médaille d'or mondiale ou olympique à décrocher pour embellir son palmarès. L'exploit est envisageable à Cortina, où son équipe a débarqué avec confiance. Peu avant Noël, les Suisses ont remporté leur premier Grand Chelem à Saskatoon. Auparavant, ils avaient dû s'incliner face à la Suède en finale des championnats d'Europe.
«Le résultat était frustrant, mais on ne peut pas toujours tout contrôler. Ce fut une finale fantastique», explique Benoît Schwarz-van Berkel à propos de la finale des derniers championnats d'Europe. «Au vu des résultats, nous ne pouvions pas faire beaucoup plus avant les Jeux olympiques. Mais bien sûr, il y a toujours une marge de progression».
Son équipe – qui comprend également Pablo Lachat-Couchepin et Sven Michel – a mis une touche finale à sa préparation olympique lors d'un stage d'entraînement de trois semaines. «En plus d'avoir pu mieux récupérer, nous avons eu un peu plus de temps pour analyser notre jeu et travailler sur les détails», souligne Benoît Schwarz-van Berkel.

Benoît Schwarz-van Berkel lors des Mondiaux 2025 au Canada. KEYSTONE

Une médaille comme source d'inspiration

Benoît Schwarz-van Berkel considère une médaille olympique comme un facteur d'inspiration. Aujourd'hui, pour leur premier match, les Suisses affronteront les Etats-Unis à 14h05. «Mais pendant un tournoi, nous ne pensons pas au résultat. Nous voulons simplement prendre du plaisir sur la glace afin de pouvoir donner le meilleur de nous-mêmes. Si nous y parvenons, nous serons parmi les meilleurs. Nous avons de très bonnes chances, tout est possible», assure-t-il.
Le Genevois admet que les Jeux sont une compétition à part. «Il y a toujours quelque chose qui vous rappelle l'importance de l'événement: un public nombreux, beaucoup de caméras. Et puis, en tant qu'être humain, vous y pensez avec émotion, c'est comme ça. Nous essayons toutefois de considérer chaque entraînement comme s'il s'agissait des JO. Tout l'art consiste à y parvenir.» ***ATS***

Retour gagnant pour Justine Herzog

SKI ALPIN La Neuchâteloise, freinée cette saison par des douleurs au dos, a remporté les championnats jurassiens de géant à Leysin.

Plusieurs manches de la Ragusa Ski Cup se sont déroulées le week-end dernier dans les Alpes vaudoises. Samedi, les régionaux ont disputé deux slaloms à Rougemont. Six athlètes ont remporté les deux courses: Elsa Ginggen (SC Chasseral Dombresson/M14) et Maë Robert (SC Chasseral Dombresson/M16) chez les filles, Dario Saisselin (SC Chasseral Dombresson/M16) chez les garçons, ainsi qu'Ombline Wermeille (SC La Sagne) et Pierre Stiemsbert (SC La Chaux-de-Fonds) chez les adultes.

Dimanche, à Leysin, Justine Herzog (SC Chasseral Dombresson) a signé un retour remarqué lors des championnats jurassiens de géant. La skieuse des Geneveys-sur-Coffrane s'est imposée devant Ombline Wermeille et Eloé Isler (SC Saint-Imier). Membre du cadre C de Swiss-Ski, la Neuchâteloise retrouvait la compétition après un début de saison perturbé par une protrusion discale.

«J'ai porté des dossards d'ouvreuse ces dernières semaines afin de situer mon niveau, et les sensations étaient plutôt bonnes. J'ai donc décidé de participer aux championnats jurassiens et à la Ragusa Ski Cup», explique Justine Herzog. «Les douleurs s'estompent progressivement grâce à un travail spécifique, notamment en condition physique. C'était un vrai plaisir de concourir à nouveau.»

Justine Herzog s'est imposée avec une belle marge sur la concurrence. OSCAR MUNIZ

Du côté des hommes, la victoire est revenue à Pierre Stiemsbert, devant Eliott Ducommun (SC Chasseral Dombresson) et Victor Nussbaumer (SC La Chaux-de-Fonds). Dans les autres catégories, Elsa Ginggen s'est imposée devant Odélie Wermeille (SC La Sagne) et Eloïse Muniz (SC Chasseral Dombresson). Chez les garçons, le SC Chasseral Dombresson a réalisé un triplé avec Emilio Soprana, Loïc Muller et Jonathan Cretin.

Lors de la dernière épreuve du week-end, (géant), Justine Herzog et Pierre Stiemsbert se sont à nouveau imposés chez les adultes. Elsa Ginggen a gagné l'épreuve M14 (sa quatrième victoire du week-end), tandis qu'Aude Netuschill s'est imposée en M16. Chez les garçons, les succès sont revenus à Styven Rossé (SC Saint-Imier/M12), Samuel Zürcher (SC La Chaux-de-Fonds/M14) et Dario Saisselin (SC La Chaux-de-Fonds/M16).

Chez les plus jeunes, Pauline Lachat (SC La Chaux-de-Fonds/M9) et Elyne Ammann (SC La Chaux-de-Fonds/M11), qui représentaient le Ski club organisateur, ont notamment décroché la victoire. **FCH** ***COMM***

EN BREF

TIR SPORTIF

Pluie de bons résultats pour Montmollin

Pour sa première saison en ligue nationale B à la carabine à air comprimé, le club de tir de Montmollin a signé une entrée remarquée. Les Neuchâtelois ont fait preuve d'une belle régularité pour terminer à la troisième place. Ces bons résultats se sont également confirmés lors des finales cantonales. Dans les épreuves par groupes, Montmollin a placé trois équipes sur le podium, aussi bien chez les élites que chez les juniors. En finale cantonale individuelle élites, le club a réalisé le doublé: Emil Troubilo a été sacré champion cantonal, devant Sacha Chenikov, tandis que Stéphane Baumann (TAC Val-de-Ruz) a complété le podium. Chez les juniors, les performances ont été tout aussi brillantes. Roman Perroud (M13), Loriane Bürgy (M17) et Katia Chenikova (M21) ont chacun décroché le titre dans leur catégorie. Enfin, l'équipe cantonale neuchâteloise, composée de tireurs de Montmollin – Katia Chenikova, Nour Hugon et Emil Troubilo – a remporté le titre lors des championnats romands. En individuel, Katia Chenikova s'est imposée devant sa coéquipière Nour Hugon. ***COMM*** **FCH**

TENNIS

Wawrinka dans le top-100

Stan Wawrinka (ATP 106) a dominé le «lucky loser» de 17 ans Thijs Boogard (ATP 1048) 6-3 6-4 au 1er tour de l'ATP 500 de Rotterdam, hier. Cette victoire lui assure un retour dans le top-100 mondial lundi prochain. Le Vaudois affrontera Alex De Minaur (AUS, ATP 8) aujourd'hui en huitièmes de finale. ***ATS***

ATHLÉTISME

Nouveau record pour Werro

Audrey Werro (21 ans) a battu de 0''22 son record de Suisse du 800 m indoor pour la deuxième fois de l'année en s'imposant à Belgrade. La Fribourgeoise a été chronométrée en 1'57''27, meilleure performance mondiale de l'année. ***ATS***

PUBLICITÉ

«Une bonne leçon» pour le HCC défait à Bâle

HOCKEY Les Chaux-de-Fonniers ont manqué leur reprise mardi à Bâle, où ils ont concédé leur première défaite depuis le 18 janvier. Rebond attendu ce soir contre Coire aux Mélèzes.

PAR **JULIAN CERVIÑO**

La belle série victorieuse du HCC, qui restait sur six victoires d'affilée, finale de la National Cup comprise, a pris fin ce mardi à Bâle. Face à une formation qui convient fort peu aux Abeilles cette saison (4 défaites en 5 matches) et dans une patinoire où elles n'ont pas gagné en cinq visites en championnat, elles sont retombées dans leurs anciens travers en essuyant une défaite sévère (5-1).

Trop souvent mis hors de position, les hommes de Teppo Kivelä, qui a subi son premier revers à la tête du HCC, ont payé cher leurs errances coupables. Il y a des choses qu'il ne faut vraiment pas faire quand des hockeyeurs de la trempe de Brett Supinski et Jakob Stukel sont sur la glace en face.

Cette défaite ne permet pas aux Chaux-de-Fonniers (2es) de prendre leurs distances au classement par rapport à Thurgovie (3e). Ils devront réagir dès ce soir contre Coire aux Mélèzes (19h45).

Retour sur ce revers en trois points.

Teppo Kivelä a subi sa première défaite à la tête du HCC mardi à Bâle. ARCHIVES MURIEL ANTILLE

«JAMAIS DANS LE RYTHME»

Sans s'emporter, Teppo Kivelä a pris cette défaite avec philosophie. «Nous étions derrière Bâle à tous les niveaux. Nous avons joué sans idées contre une bonne équipe. Pour nous, il s'agit d'une bonne leçon pour nos prochains matches. Nous devons à chaque fois être prêts à 100% et mieux organisés pour espérer gagner.»

Pour cette reprise après dix jours de pause, le HCC est apparu «mou», comme le souligne Steven Macquat, attaquant des Abeilles. «Nous avons été dominés physiquement et au niveau de la vitesse», constate le Jurassien. «Ce n'est pas facile de gagner contre ce genre d'équipe lorsque tu cours sans cesse après le score. L'avantage est que nous rejouons jeudi, il s'agira de rebondir d'emblée.»

DES CHANGEMENTS INFRUCTUEUX

Face à la contre-performance de son équipe, Teppo Kivelä n'est pas resté les bras croisés. Il a procédé à plusieurs changements de ligne au troisième tiers en plaçant Sebastian Wännström, pas très incisif, avec Oliver Achermann et Stefan Rüegsegger, alors que Noah Böhler évoluait avec Toms Andersons et David Lindquist.

Cela n'a pas porté ses fruits, mais le Finlandais n'en prend pas ombrage. «Il faut toujours essayer quelque chose quand on perd», glisse-t-il. «C'est aussi une information transmise aux joueurs, qui doivent constater que l'on réagit quand ça va mal.» Et les leaders du HCC sont les premiers concernés.

A propos de changements, après le départ de Matthew Boucher – certainement vers l'Allemagne – le HCC devrait enrôler un nouvel étranger ces prochains jours.

DÉCISIONS ARBITRALES DISCUTABLES

Sans leur attribuer la responsabilité de la défaite des Abeilles, les arbitres de cette rencontre n'ont pas fait tout juste. Ils ont d'abord oublié de siffler une faute sur Noah Böhler avant l'ouverture du score des Bâlois. Ensuite, l'annulation du but de David Lindquist pour crosse haute (16e) est pour le moins discutable. Au moment où le Suédois touche le puck pour le propulser dans le but bâlois, le puck est sous la transversale. Etant donné la mauvaise qualité des images à leur disposition, les directeurs de jeu ne pouvaient toutefois pas revenir sur leur décision après le visionnage de cette action à la vidéo. Dommage.

En fin de partie (59e), lorsqu'une pénalité de cinq minutes a été sifflée de manière justifiée pour une charge contre la bande de Gilian Kohler et que Cédric Aesbach a écopé de 2 x 2' de pénalité, les arbitres ont oublié d'envoyer un joueur de substitution sur le banc des pénalités chaux-de-fonnier. Les directeurs de jeu ont reconnu cette erreur après la partie.

LES ÉCHOS

DEUIL AU HCC

La grande famille du HCC déplore le décès de Danielle Dupré. Epouse de Francis Dupré, ancien responsable de plusieurs buvettes aux Mélèzes, elle a œuvré comme bénévole en faveur du club pendant plus de 45 ans.

DE SERVICE

En surnombre ce mardi du côté bâlois, le Chaux-de-Fonnier Romain Montandon était tout de même de service avec certains de ses coéquipiers. Ils ont servi le champagne aux dames présentes à l'Arena Saint-Jacques, pour qui l'entrée était gratuite.

ZUBLER DE RETOUR

Longtemps blessé cette saison, Patrick Zubler (34 ans) a repris la compétition à la fin du mois de janvier. Il a disputé mardi son septième match de la saison, le premier contre le HCC, et il s'est fait l'auteur d'un assist.

Le NUC ne disputera pas un match pour du beurre

VOLLEY La coach attend une prestation sérieuse contre Aesch.

Le NUC abordera sans pression la rencontre de ce soir (20h). Assurées de terminer en tête de la ligue nationale A au terme de la saison régulière, les Neuchâteloises accueillent Aesch Pfeffingen à la Riveraine.

«Je ne considère pas que nous jouerons une rencontre pour du beurre. Cela ne change rien. Tout le monde a envie de bien faire. Nous préparons tous les matches de la même manière», souligne Laura Girolami.

Malgré l'absence d'enjeu comptable, la technicienne ne compte pas bouleverser ses plans et devrait ainsi s'appuyer sur son équipe type. «Je ne prévois pas forcément une rotation plus importante. Tout dépendra de l'état physique de mes joueuses, car nous avons enchaîné les rencontres ces quatre dernières semaines», précise-t-elle.

Delley de retour

Pour les Bâloises, en revanche, l'enjeu sera réel. Troisièmes au classement, les Rhénanes peuvent encore espérer dépasser Kanti Schaffhouse et conclure l'exercice au deuxième rang.

«Aesch reste l'une des meilleures équipes du championnat. Cette rencontre nous permettra de voir où nous nous situons par rapport à cette formation. Ce sera un match de très haut niveau. Mes joueuses se réjouissent de les affronter à domicile», ajoute Laura Girolami.

Pour ce rendez-vous, le NUC pourra compter sur un effectif au complet. Absente mardi soir contre Volley Academy en raison d'examens universitaires, Caroline Delley effectuera son retour dans le groupe. **FCH**

EN BREF

FOOTBALL

Hugo Bigirimana rejoint le FCC

Prêté lors du premier tour par Neuchâtel Xamax (son club formateur) à Coffrane, Hugo Bigirimana (20 ans) continuera à évoluer en première ligue lors de la deuxième partie de saison, mais sous de nouvelles couleurs. Le jeune gardien s'est engagé avec le FC La Chaux-de-Fonds sous la forme d'un prêt. Il s'agit de la sixième recrue hivernale du FCC après le gardien Adriel Rémy, les défenseurs Matteo Cesca, Basile Ogouvide et Isidore Cattin, et le milieu de terrain Vedad Efendic. **FCH**

NATATION

Loane Richard impériale

Les athlètes du Red-Fish Neuchâtel et du Club de natation de La Chaux-de-Fonds (CNCF) ont brillé lors des Rencontres genevoises, une compétition organisée dans le bassin de la piscine des Vernets. Impériale, Loane Richard a signé six victoires, contribuant largement aux neuf podiums décrochés par le Red-Fish ce week-end. Dans la cité de Calvin, les nageurs du CNCF ont, de leur côté, récolté onze médailles, dont une en or. Celle-ci est revenue à Alyssia La Grotteria, sacrée sur 50 m brasse dans la catégorie des 14 à 18 ans. ***COMM*** **FCH**

RÉSULTATS & CLASSEMENTS

FOOTBALL

SUPER LEAGUE
Mardi
Lucerne - Grasshopper 4-3

MATCH AMICAL
A Boudry
Coffrane (1re) - Cugy-Montet-Aumont-Murist (FR, 2e int.) 1-0

HOCKEY SUR GLACE

SWISS LEAGUE
Ce soir
19h30 Arosa - Sierre
19h45 La Chaux-de-Fonds - Coire
Olten - Bellinzone
Thurgovie - Viège
20h Winterthour - Bâle

1. Sierre *	45	27	5	3	10	207-123	94
2. Chx-de-Fds *	46	24	5	6	11	157-128	88
3. Thurgovie *	45	24	6	1	14	136-94	85
4. Viège *	45	24	3	5	13	141-117	83
5. Bâle *	46	20	9	5	12	146-121	83
6. Coire *	45	22	5	3	15	131-109	79
7. Olten *	46	19	4	4	19	166-141	69
8. GCK Lions *	46	20	1	5	20	147-143	67
9. Winterthour +	45	13	4	3	25	125-164	50
10. Bellinzone +	45	6	2	5	32	87-195	27
11. Arosa +	46	6	1	5	34	94-202	25

* en play-off + éliminé de la course aux play-off

BÂLE – LA CHAUX-DE-FONDS 5-1 (2-0 1-0 2-1)
Arena Saint-Jacques: 2828 spectateurs (entrée gratuite pour les femmes).
Arbitres: Fritschi, Weber; Muggli, G. Wermeille.
Buts: 5e Stukel (Supinski, Bachofner) 1-0. 15e Brügger (Zubler) 2-0. 30e Liniger (Schaub, Nater) 3-0. 46e Supinski (Stukel) 4-0. 48e Gehringer (Lindquist) 4-1. 54e Schaub (Brügger, Schläpfer) 5-1.
Pénalités: 3 x 2' contre Bâle; 2 x 2' (Scheidegger, Huguenin) + 1 x 5' (Kohler) contre La Chaux-de-Fonds.
Bâle: Haller; Nater, Guggenheim; Aeschlimann, Aeschbach; Bachofner, Bircher; Zubler; Schweri, Supinski, Stukel (top-scorer); Barbei, Kummer, Rossi; Schaub, Schläpfer, Brügger; Liniger, Rexha, Serkins.
La Chaux-de-Fonds: Östlund; Huguenin, Jaquet; Grossniklaus, Scheidegger; Gehringer, Matewa; Dubois; Andersons (top-scorer), Lindquist, Wännström; Rüegsegger, Achermann, Böhler; M. Loosli, J. Loosli, Kohler; Burkhalter, Macquat, Eugster.
Notes: Bâle joue sans Landskroner, Huber, Rouiller (blessés), Henauer (malade) ni Montandon (en surnombre), avec Guggenheim (Langnau, licence B) et Serkins (Berne M21, licence B); La Chaux-de-Fonds sans Frossard, In-Albon (convalescents), Chiriaev (en surnombre), Micheletti (M21-top) ni Imesch (avec Lyss). But de Lindquist annulé pour crosse haute (16e). Tir sur le poteau d'Huguenin (33e). Liniger et Lindquist sont désignés meilleur joueur de chaque équipe. **JCE**

PREMIÈRE LIGUE, GROUPE OUEST
Play-off, quarts de finale (au meilleur de cinq matches), acte I, mardi
Neuchâtel Université - Guin 4-3
Ce soir
19h30 Guin - Neuchâtel Université (0-1 dans la série)

DEUXIÈME LIGUE, GROUPE 5
Play-off, demi-finales (au meilleur de cinq matches), acte II, mardi
Franches-Montagnes II - Moutier 3-4
Yverdon - Star Chaux-de-Fonds 0-4
Demain
20h30 Star Chaux-de-Fonds - Yverdon (1-1 dans la série)
Samedi
17h30 Moutier - Franches-Montagnes II (2-0 dans la série)

Play-out, demi-finales (au meilleur de cinq matches), acte II
Ce soir
20h15 Neuchâtel YS - Vendlincourt (1-0 dans la série)

TCHOUKBALL

LIGUE A
Genève Dragons - Val-de-Ruz 88-73
Classement: 1. Genève Dragons 12-36. 2. Val-de-Ruz 11-25. 3. La Chaux-de-Fonds 11-23. 4. Lausanne 11-21. 5. Genève Young Dragons 11-17. 6. Delémont 10-10.
Jeudi 12 février. 20h40: Delémont - La Chaux-de-Fonds.

COUPE DE SUISSE
Delémont. Huitième de finale. Dimanche 15 février. 9h: Delémont - Val-de-Ruz Pingouins.
Notes: quarts de finale à Delémont avec Val-de-Ruz Flyers (12h45) et La Chaux-de-Fonds Beehives (16h30).

WATER-POLO

REGIONAL LEAGUE 1
Red Fish Neuchâtel - Riviera II 10-8
Classement: 1. Lausanne II 5-10. 2. Genève III 1-2. 3. Red Fish Neuchâtel 3-4. 4. Riviera III 2-2. 5. Sion 5-0. 6. Fribourg 0-0. 7. Riviera II 2-0. Le classement est basé sur les points/jeux.
Vendredi 6 mars. 21h: Sion - Red Fish NE.

VOLLEYBALL

LNA DAMES
Ce soir
20h NUC - Aesch-Pfeffingen

Une politique de beau temps

CLIMAT Les sondages prédisent un échec cuisant pour l'initiative en faveur d'un fonds climat, soumise au peuple le 8 mars. Nouveau signe que la lutte contre le changement climatique est reléguée au second plan, après les questions de sécurité notamment.

PAR **PHILIPPE CASTELLA**

Votations fédérales
8 MARS **2026**

La création d'un fonds, oui, mais pour l'armée, pas pour le climat. L'annonce faite il y a deux semaines par le conseiller fédéral Martin Pfister apparaît comme le symbole d'un agenda politique bouleversé ces dernières années: les questions de sécurité ont pris le pas sur la lutte contre le réchauffement climatique. Comme si le souci climatique n'était qu'une politique de beau temps…

Ce qui fait tiquer la présidente des Verts Lisa Mazzone: «Cette décision est l'illustration que ce n'est pas l'argent le problème par rapport à notre initiative pour un fonds climat. Toute l'argumentation du Conseil fédéral tombe à plat. C'est la volonté politique qui fait défaut.» La Genevoise va plus loin: «On assiste à un véritable démantèlement de la politique climatique en ce moment. Les financements sont coupés, en particulier dans les transports publics et la rénovation des bâtiments.»

Un constat que partage la députée Martine Docourt: «Albert Rösti n'est pas vraiment proactif dans ce dossier», complète la conseillère nationale. «La Suisse a régressé en comparaison internationale sur les questions climatiques depuis son élection au Conseil fédéral.» Pour la socialiste neuchâteloise, «il faut d'importants moyens financiers pour atteindre les objectifs de décarbonation que la Suisse s'est fixés. Et c'est justement ce que propose notre initiative.»

Le climat figure toujours au deuxième rang des préoccupations des Suisses. KEYSTONE/GIAN EHRENZELLER

Sondage défavorable

Mais jusqu'à présent, le message passe mal. Le premier sondage SSR laisse apparaître une forte avance du non (60% contre 35% de oui). Seul rayon de soleil pour les initiants, le oui devance légèrement le non en Suisse romande (47% contre 45%). Cela reste peu encourageant, car l'expérience montre que la plupart des initiatives populaires perdent du terrain au fur et à mesure de la campagne. L'idée séduit en général dans un premier temps. Puis les conséquences négatives ou financières font pencher la balance du côté du non.

Assiste-t-on à un phénomène de lassitude par rapport au réchauffement climatique, amplifié par des votations populaires à répétition? La dernière remonte à moins de trois mois, en novembre, avec le très net rejet (78,3%) de l'initiative «Pour l'avenir» des Jeunes socialistes, qui proposait une taxation des riches successions en faveur du climat. «Le débat durant la campagne n'a pas du tout tourné autour du réchauffement», objecte Lisa Mazzone. La politicienne écologiste avance comme contre-exemple le rejet en votation populaire, un an plus tôt, du projet d'élargissement de plusieurs autoroutes (52,7% de non): «Les sondages réalisés après les votations ont montré que les questions environnementales figuraient parmi les principales motivations du non.»

La Genevoise ajoute que «le climat reste la deuxième préoccupation des Suisses». C'est ce que montrent en effet les deux principaux baromètres, celui de la SSR et celui de gfs.bern. Le climat figure au deuxième rang des préoccupations des Suisses, loin derrière les primes maladie, mais à égalité avec l'AVS, l'immigration et les relations avec l'Union européenne. Pour Lisa Mazzone, ce n'est pas la population qui s'est lassée, mais uniquement le monde politique: «Il y a une volonté des partis bourgeois et du conseiller fédéral Albert Rösti de mettre la poussière sous le tapis. La droite ne veut plus rien faire si ce n'est couper les moyens disponibles pour le climat.»

Intransigeance de la gauche pointée par la droite

Un reproche que l'on repousse fermement à droite: «La Suisse se montre déjà bonne élève en consacrant 3 milliards de francs en faveur du climat», estime le conseiller national Benjamin Roduit. Mais le centriste valaisan ne croit plus au miracle: «Il s'agit avant tout de protéger la population suisse contre ce phénomène, plutôt que d'avoir l'arrogance de prétendre, nous les petits Suisses, que l'on peut faire tomber la température au niveau mondial.»

De son côté, Nicolas Kolly reconnaît qu'il y a eu «une évolution de l'agenda politique avec la montée en puissance des questions de sécurité et d'immigration. Autant les questions climatiques avaient pris de l'importance autant le soufflé est un peu retombé.» Mais pour l'élu de l'UDC, le problème est ailleurs: «Cette initiative n'amène pas de solution, car ce n'est pas le manque de moyens financiers qui bloque les politiques climatiques en Suisse.»

Le conseiller national fribourgeois voit deux autres obstacles majeurs à la décarbonation: «Il y a l'intransigeance de la gauche qui bloque la réalisation des nouveaux grands projets hydroélectriques en refusant de toucher au droit de recours des associations environnementales et sa farouche opposition au nucléaire, pourtant prôné par la COP28 à Dubaï.» ***LA LIBERTÉ***

La tante assassinée vivait près de Bienne

CRIMINALITÉ Suspecté de viols, Jacque Leveugle a aussi avoué avoir étouffé sa mère et sa tante. Cette dernière vivait près de Bienne.

Accusé de quelque 90 viols et agressions sur mineurs commis dans une dizaine de pays, dont la Suisse, Jacques Leveugle, 79 ans, est aussi accusé de meurtre sur sa mère, en 1974, et sa tante, en 1992. Cette dernière, franco-suisse, vivait près de Bienne.

Le Français originaire d'Annecy dit avoir étouffé ces deux femmes en fin de vie à l'aide d'un coussin. Contacté par nos soins, le Ministère public bernois indique qu'«aucune demande émanant des autorités judiciaires françaises n'est parvenue au Parquet général en lien avec cette affaire». «Le dénommé Jacques Leveugle ne ressort pas de notre base de données», ajoute le procureur Yannick Montavon, qui précise que «celle-ci ne remonte pas si loin dans le temps (réd: en 1992), d'autant que la réforme de la justice, intervenue en 2011, a profondément modifié l'organisation et les systèmes informatiques au sein du Ministère public bernois.»

«Une éventuelle plongée dans les archives, déjà laborieuse en soi, serait tout à fait aléatoire à ce stade, dès lors que l'identité de la victime présumée (la tante, d'après votre écrit) est inconnue de notre Autorité.»

Hier, l'Office fédéral de la justice avait indiqué n'avoir reçu aucune demande d'entraide judiciaire de la part des autorités françaises.

BSC ***AVEC ATS***

Jacques Moretti face au regard d'une mère

CRANS-MONTANA Le gérant du Constellation a été auditionné hier par la justice valaisanne. Les parties civiles et une mère de victimes ont assisté aux débats.

Jacques Moretti était auditionné, hier à Sion, par la justice valaisanne. Pour le gérant du bar Le Constellation, dont l'incendie a fait 41 morts et 115 blessés, il s'agit de la troisième audition, la deuxième comme prévenu.

Les 9 et 20 janvier, le ressortissant français avait dû répondre aux questions du pool de procureures en charge de l'affaire. Il avait pu donner sa version des faits. Hier, il était confronté à plusieurs dizaines d'avocats de victimes, le Ministère public ayant choisi de leur donner du temps pour qu'ils puissent poser leurs questions.

Plusieurs thèmes abordés

«Les victimes attendent de cette audition que Jacques Moretti réponde clairement à leurs questionnements», a corroboré Me Gilles-Antoine Hofstetter, avocat vaudois de familles touchées.

Selon Me Fabrizio Ventimiglia, avocat italien de parties civiles, plusieurs thèmes ont été abordés, «notamment ceux liés à la sécurité, mais aussi au nombre de personnes présentes au moment du drame ainsi qu'à la vente d'alcool à des mineurs.»

Convoqué pour 9h30, Jacques Moretti est arrivé vers 9h15, en compagnie de son épouse Jessica. Tous deux sont entrés par une porte latérale du campus Energypolis à Sion, lieu de l'audition. Ils n'ont fait aucune déclaration devant le parterre de journalistes présents.

Mère de deux jeunes filles brûlées lors de la nuit du réveillon, la Valaisanne Leila Micheloud a choisi d'assister aux débats, en compagnie de son avocat, Me Sébastien Fanti.

Entretien improvisé entre une mère et les Moretti

«Ma présence, c'est mon chemin de guérison», a-t-elle expliqué. «En étant là, je démontre que les victimes ne sont pas simplement des noms sur une liste, mais qu'elles ont aussi des visages. J'attends des réponses. La vérité. Rien de plus.»

Et la maman d'ajouter: «Mes enfants ont été à la porte de la mort. Depuis ce moment-là, je n'ai plus peur de rien. J'ai fait le choix d'être là pour mes enfants, qui font partie des victimes.» En marge de l'audition, Leila Micheloud a pu s'entretenir avec Jessica et Jacques Moretti.

L'échange, improvisé, a duré une vingtaine de minutes dans une salle adjacente à l'audience. «Ce fut un moment intense, humainement rare et très important pour que les gens puissent se voir et échanger entre humains sur ce qui s'est passé», a expliqué Me Sébastien Fanti, l'avocat de la plaignante. Selon un des avocats de Jessica Moretti, les deux époux «se disent prêts à rencontrer d'autres victimes».

Jessica Moretti, quant à elle, sera entendue par la justice valaisanne ce matin, une nouvelle fois en présence des avocats des victimes, qui pourront alors la questionner. ***ATS***

Une loi urgente pour les victimes

Le Conseil fédéral veut apporter rapidement une aide aux victimes de Crans-Montana. Il a chargé hier le Département fédéral de justice et police d'élaborer une loi en ce sens d'ici à la fin du mois. Il demande à l'Assemblée fédérale d'agender les débats à la session de mars et de déclarer la loi urgente.

Le soutien de la Confédération, qui n'est pas encore chiffré, complètera les aides cantonales et des assurances. Le système actuel est limité en cas d'événements extraordinaires faisant beaucoup de victimes.

Berne au chevet de l'AI

ASSURANCES SOCIALES Le Conseil fédéral a présenté hier la prochaine réforme de l'assurance invalidité (AI).

La prochaine réforme de l'assurance invalidité est sur les rails. Cette «réforme d'intégration» vise à favoriser le maintien, l'insertion ou la réintégration des assurés sur le marché du travail. Une augmentation des cotisations salariales est envisageable. Le nombre de personnes percevant une rente d'invalidité a augmenté de 9600 entre 2019 et 2024, indiquait hier le Conseil fédéral. Les causes sont multiples et toutes les catégories d'âge, de sexe ou de cause d'invalidité sont touchées.

Le projet du gouvernement prévoit d'une part des mesures destinées à tous les assurés afin qu'ils puissent rester sur le marché du travail ou le réintégrer rapidement.

Le nombre de personnes percevant une rente d'invalidité a augmenté de 9600 entre 2019 et 2024 (photo d'illustration). KEYSTONE/GAETAN BALLY

Soutien aux jeunes

D'autre part, la hausse des nouvelles rentes étant particulièrement marquée chez les 18 à 24 ans, la réforme vise à soutenir et à accompagner davantage les jeunes adultes. La situation est inquiétante car ces assurés pourraient percevoir une rente AI pendant une période prolongée.

La nouvelle prestation d'intégration est destinée aux jeunes disposant d'un potentiel d'intégration et dont l'état de santé ne permet pas encore de participer à des mesures d'insertion professionnelle. L'objectif est d'éviter une entrée précoce dans le système de rente et de renforcer leur autonomie à long terme. La prestation d'intégration comprendra une prestation en espèces et un accompagnement individualisé des jeunes assurés et de leur entourage. Ils seront aidés à mieux gérer les défis liés à la maladie.

Accès aux formations

La réforme prévoit également d'améliorer l'accès aux formations initiales et continues financées par l'AI afin de mieux soutenir les jeunes, les personnes peu qualifiées et celles à bas revenu. Ceux-ci remplissent aujourd'hui difficilement les critères pour une reconversion professionnelle. Le but est de garantir une égalité de traitement.

Ces ajustements devraient également, à moyen terme, avoir un effet positif sur la situation financière de l'AI en freinant durablement la hausse des nouvelles rentes. Le Conseil fédéral veut également harmoniser les conditions d'octroi et assouplir certaines exigences. Les prestations seront directement versées aux assurés et non plus aux employeurs.

Stabilité financière

Parallèlement, la réforme prévoit des mesures destinées à stabiliser et assainir les finances de l'AI. Celles-ci sont aujourd'hui déficitaires et se dégradent. Les projections montrent que 3% des dépenses annuelles ne sont pas couvertes par les recettes. Selon le scénario de référence, le Fonds AI pourrait être épuisé d'ici quinze ans, sans même tenir compte de la dette de 10,3 milliards de francs de l'AI envers l'AVS.

Ses dépenses dépassent ses recettes depuis le début des années 1990, à l'exception de la période entre 2011 et 2017 où une contribution temporaire de la TVA a permis de stabiliser les comptes. Toutes les mesures possibles devront être prises pour éviter de recourir à un financement supplémentaire. Si cela ne devait pas suffire, une augmentation des cotisations salariales entre 0,1 et 0,2 point de pourcentage est envisagée.

Liée à la réforme AVS 2030

Les règles de fixation des intérêts de la dette de l'AI envers l'AVS seront adaptées. Tout comme le calcul de la contribution de la Confédération. Si la réforme ne permet pas de stabiliser la situation financière, le Conseil fédéral a prévu un mécanisme d'intervention à moyen terme. En cas de dégradation à court terme, des mesures devront être prises avant l'entrée en vigueur de la nouvelle réforme afin de garantir le financement des dépenses courantes de l'assurance.

Le Département fédéral de l'intérieur doit présenter un avant-projet d'ici la fin de l'année. Les travaux seront menés en étroite coordination avec la prochaine réforme de l'AVS (AVS 2030).

Avis contrastés

Le projet a été accueilli de manière contrastée. Pour le PLR, l'augmentation prévue des cotisations salariales est «inacceptable». Dans un communiqué, le parti préconise plutôt une réinsertion systématique, des employeurs engagés et des incitations claires à travailler.

L'Union syndicale suisse (USS) salue de son côté «l'augmentation modérée des cotisations salariales». Elle avertit toutefois que les dettes de l'AI causées par la politique ne doivent pas être répercutées sur les salariés et le fonds AVS. ***ATS***

Pam Bondi accusée d'«étouffer» l'affaire

DOSSIER EPSTEIN Les démocrates étasuniens ont cloué au pilori la ministre de la Justice Pam Bondi lors d'une audition.

Les élus démocrates au Congrès ont accusé hier la ministre de la Justice, Pam Bondi, d'«étouffer» l'affaire Epstein, en ne respectant pas la loi obligeant l'administration Trump à faire toute la transparence sur ce dossier politiquement explosif.

«Vous êtes du côté des auteurs de crimes et vous ignorez les victimes. Ce sera votre bilan, à moins que vous ne changiez rapidement de cap. Vous dirigez du ministère de la Justice un étouffement massif de l'affaire Epstein», a déclaré, au début de l'audition de Pam Bondi par la commission judiciaire de la Chambre des représentants, Jamie Raskin, principal membre de cette commission.

Sur les «plus de trois millions de pages» du dossier Epstein publiées le 30 janvier par le ministère de la Justice, «vous avez caviardé les noms des exploiteurs et des complices, apparemment pour leur éviter la gêne et le discrédit, ce qui est exactement le contraire de ce que la loi vous a ordonné de faire», a souligné l'élu démocrate.

La ministre a défendu la publication des documents par ses services. «J'ai passé toute ma carrière à me battre pour les victimes et je continuerai à le faire», a-t-elle assuré, se disant «profondément navrée» pour toutes les victimes, en particulier de Jeffrey Epstein, criminel sexuel mort en prison en août 2019 avant son procès pour exploitation sexuelle. ***ATS AFP***

FUSILLADE MORTELLE DANS UNE ÉCOLE

CANADA Des tirs dans un collège-lycée et dans une résidence à proximité ont fait neuf morts mardi dans une région isolée de l'ouest du Canada, a indiqué la police, qui a précisé que l'auteur avait été retrouvé mort. Cette attaque s'est déroulée à Tumbler Ridge, une petite ville de 2300 habitants au pied des montagnes Rocheuses dans la province de Colombie-Britannique. Au total, 27 personnes ont été blessées, dont deux grièvement et 25 autres plus légèrement, a indiqué la Gendarmerie royale du Canada dans un communiqué. Selon plusieurs médias canadiens, l'auteur des tirs était une femme, mais dans l'immédiat la police a refusé de donner le moindre détail sur l'identité du suspect. ***ATS BLG AFP***

Schwytz aussi veut reléguer le français à l'école secondaire

SCOLARITÉ Schwytz fait désormais partie des cantons alémaniques qui visent officiellement le renvoi de l'enseignement du français à l'école secondaire. Son Parlement a approuvé hier un postulat en ce sens.

Dans les cantons alémaniques non limitrophes de l'espace francophone, le français est enseigné dès la 5e année, l'anglais dès la 3e. L'ordre est inverse dans les cantons limitrophes. Le concordat HarmoS prévoit que deux langues non maternelles, dont une nationale, sont enseignées à l'école primaire.

Le débat sur l'enseignement des langues à l'école primaire fait rage depuis l'an dernier en Suisse alémanique. Les parlements zurichois, saint-gallois et d'Appenzell Rhodes-Extérieures ont adopté des motions exigeant le renvoi de l'enseignement du français à l'école secondaire.

Dans les cantons de Berne, Bâle-Campagne, Thurgovie et Glaris, des motions sont en cours de traitement. Le parlement obwaldien a demandé que l'enseignement du français au primaire soit réévalué. A Nidwald et Schaffhouse, les autorités donnent la priorité à l'enseignement du français par rapport à l'anglais.

En septembre dernier, le Conseil fédéral a chargé le Département fédéral de l'intérieur d'élaborer un projet de loi garantissant l'enseignement d'une deuxième langue nationale à l'école primaire. Il s'est dit «préoccupé» par la volonté de plusieurs cantons alémaniques de reporter l'enseignement du français au niveau secondaire. Une telle décision met en péril l'harmonisation de l'enseignement et la cohésion nationale, selon lui. ***ATS***

EN BREF

BÂLE-CAMPAGNE

Meurtrier d'un ado puni

La justice de Bâle-Campagne a condamné, hier, un jeune homme de 19 ans à quatre ans et huit mois de prison pour le meurtre d'un ado de 15 ans à Aesch (BL). La peine est commuée en placement fermé dans une institution.

L'affaire remonte au mois de juin 2024. La victime et deux de ses amis avaient prévu de frapper le jeune homme dans la cour d'une école en raison d'un baiser volé à la petite amie de la victime. Lors de la bagarre qui a suivi, l'accusé a poignardé l'adolescent qui a succombé à ses blessures à l'hôpital. Le prévenu a été longtemps victime de harcèlement à l'école et dans son apprentissage. Une expertise psychiatrique a constaté chez lui un trouble du développement de la personnalité. ***ATS***

VOTATIONS

Deux objets le 14 juin

Le peuple suisse se prononcera le dimanche 14 juin sur deux objets fédéraux. Il votera sur l'initiative populaire de l'UDC qui demande que la population résidente permanente de la Suisse ne dépasse pas dix millions de personnes d'ici 2050, et sur la réforme du service civil, qui vise à diminuer le nombre de personnes qui quittent l'armée pour le service civil. Cette réforme est combattue par référendum. ***ATS***

PROCÈS LE PEN

Décision en juillet

La décision dans le procès en appel de Marine Le Pen et du Rassemblement national sera rendue le 7 juillet à 13h30, a indiqué hier la présidente de la Cour à l'issue des débats. Le parquet général a requis cinq ans d'inéligibilité contre Marine Le Pen. Celle-ci joue une quatrième candidature à l'élection présidentielle. ***ATS AFP***

L'évasion fiscale d'un grand patron

JUSTICE Le patron de Stadler Rail, Peter Spuhler, a évité des impôts grâce à un montage juridique autour de son chalet de Saint-Moritz (GR), a confirmé le Tribunal fédéral. Il a ainsi économisé 865 000 francs.

L'ancien conseiller national (UDC/TG) et actuel patron de l'entreprise Stadler Rail a évité des impôts grâce à un montage juridique autour de son chalet de Saint-Moritz, a confirmé le Tribunal fédéral. Le chalet grison est le seul actif de la société anonyme Chesa Sül Spelm, dont le siège se trouve depuis 2017 à Frauenfeld (TG). Peter Spuhler est l'unique actionnaire de la société. Il était donc également l'unique locataire de la maison.

C'est ce qui ressort du jugement rendu hier par le Tribunal fédéral. Celui-ci confirme l'évasion fiscale constatée en janvier 2025 par le Tribunal administratif fédéral. Peter Spuhler, conseiller national UDC de 1999 à 2012, avait fait recours contre cette décision. La société Chesa Sül Spelm s'est inscrite en 2018 au registre de l'administration fédérale des contributions.

Elle a effectué des déductions d'impôt préalable d'environ 865 000 francs pour les années 2018 à 2020 pour des travaux de rénovation. Les entreprises peuvent déduire la taxe sur la valeur ajoutée (TVA) sur l'achat de biens et de services. Ainsi, seul l'acheteur d'un produit final paie la TVA.

Le patron de Stadler Rail, Peter Spuhler, a également été conseiller national UDC de 1999 à 2012. KEYSTONE

Chalet ou avion

Le Tribunal fédéral confirme maintenant que l'intervention d'une société anonyme a permis d'échapper à l'impôt. La construction du chalet doit être traitée juridiquement de la même manière que dans le cas d'une société propriétaire d'un avion. Une telle société n'exerce pas d'activité commerciale si l'avion qui lui appartient sert uniquement aux besoins privés de l'ayant droit économique et des personnes qui lui sont proches. L'objectif d'une telle société n'est pas de réaliser un chiffre d'affaires durable. Par conséquent, une telle activité n'est pas soumise à la TVA. De même, aucune déduction de l'impôt préalable ne peut être effectuée.

Rien ne justifie la SA

Selon la plus haute juridiction suisse, il en va de même pour la Chesa Sül Spelm, qui signifie «maison sur le rocher». Le bien immobilier est mis à la seule disposition de l'actionnaire unique. Il n'est pas loué à des tiers et sert donc uniquement à Peter Spuhler. Le fait que le chalet comporte des bureaux que l'entrepreneur et son épouse utilisent occasionnellement pour travailler ou pour des réunions n'y change rien: il reste une résidence de vacances de l'actionnaire.

Le Tribunal fédéral estime en outre qu'il n'y a aucune raison économique ou commerciale apparente justifiant le choix de la forme juridique de la société anonyme. Même si l'acquisition du chalet par le biais d'une SA était nécessaire à l'origine, comme le prétend le recourant, il n'y avait aucune raison, en dehors du droit fiscal, de maintenir cette structure.

Il y a lieu de supposer que celle-ci a été maintenue de manière abusive afin de faire des économies d'impôts. Le recourant n'a pas pu invoquer d'autre raison plausible.

Anonymat refusé

La société a demandé que son nom et celui de Peter Spuhler ne soient pas mentionnés dans la publication du jugement. Elle a également demandé que les informations permettant d'identifier la société ou Peter Spuhler soient rendues illisibles. Le Tribunal fédéral a toutefois maintenu sa pratique habituelle dans cette affaire. La société avait justifié sa demande d'anonymat complet par un «intérêt légitime» non précisé.

Selon le tribunal, cet argument s'apparente à la «témérité dans la conduite du procès». L'achat du chalet avait été évoqué dans les médias avant le recours auprès du Tribunal fédéral. De plus, Peter Spuhler s'était lui-même exprimé à ce sujet.

Dans une prise de position, Peter Spuhler a indiqué, hier, accepter pleinement la décision du Tribunal fédéral, tout en réaffirmant que l'achat de ce bien immobilier «n'avait pas pour but de réaliser des économies d'impôts». ***ATS***

Jusqu'à 6000 emplois mis en bière

HEINEKEN Le brasseur néerlandais a annoncé hier un vaste plan de licenciements. L'Union européenne sera touchée.

Heineken a annoncé hier supprimer entre 5000 et 6000 emplois au cours des deux prochaines années face à ce que le brasseur néerlandais a qualifié de «conditions de marché difficiles», alors qu'il a fait état de volumes de bières en baisse en 2025. L'entreprise a déclaré dans un communiqué qu'elle allait «accélérer la productivité à grande échelle afin de réaliser des économies importantes».

Les dirigeants ont refusé de préciser où auront lieu la plupart des suppressions d'emplois, mais le directeur financier Harold van den Broek a laissé entendre qu'elles concerneraient l'Europe. «L'Europe représente une part importante de notre activité», a-t-il déclaré aux journalistes. «Et les résultats financiers montrent également qu'il est très difficile d'y obtenir un bon effet de levier opérationnel», a-t-il ajouté. L'entreprise emploie environ 87 000 personnes dans le monde.

Production en baisse

Le deuxième brasseur mondial derrière AB InBev connaît des difficultés, notamment aux Etats-Unis et en Europe. En octobre, Heineken avait déjà annoncé la suppression ou le transfert de 400 emplois dans le cadre d'une réorganisation majeure de son siège social à Amsterdam afin de tirer parti des nouvelles technologies.

Un rapport des Brasseurs européens publié en décembre indique que la production de bière dans l'Union Européenne est en baisse depuis 2019, et que les premiers chiffres de 2025 signalaient un resserrement supplémentaire. «La faible confiance des consommateurs, la diminution des dépenses, la hausse des coûts, l'inflation et les pressions liées au climat frappent durement le secteur», explique le rapport.

Une tendance qui se reflète dans les chiffres de Heineken, qui a affiché une baisse de 2,4% de ses volumes globaux de bière en 2025, particulièrement ressentie en Europe et aux Etats-Unis, avec des baisses respectives de 4,1% et 3,5%.

Le chiffre d'affaires s'est établi à 34,4 milliards d'euros en 2025, en baisse contre les 36 milliards enregistrés l'année dernière. L'entreprise a cependant fait état d'une hausse de 4,9% de son bénéfice net avant éléments exceptionnels et amortissements des actifs liés aux acquisitions, à hauteur de 2,7 milliards d'euros.

Le bénéfice d'exploitation hors éléments exceptionnels et amortissements, la mesure privilégiée par l'entreprise, s'est quant à lui élevé à 4,4 milliards d'euros, soit une hausse de 4,4% sur un an. ***AWP***

INDICATEURS

Source: Agence de presse LA COTE BLEUE

INDICES

CAC 40	8313.24	-0.18%
DAX 40	24856.15	-0.53%
DJ EUROSTOXX 50	6035.64	-0.19%
DOW JONES	50148.99	-0.08%
FTSE 100	10472.11	+1.14%
NASDAQ COMP.	22985.78	-0.51%
NIKKEI 225	57650.54	+2.28%
SLI	2152.72	-0.32%
SMI	13547.08	+0.21%
SMIM	3082.29	-0.90%
SPI	18684.41	-0.04%

CHANGES

	DEVISES achat	DEVISES vente	BILLETS achat	BILLETS vente	BILLETS avec CHF 1 j'achète
Euro (1)	0.9152	0.9155	0.8850	0.9450	1.0925 EUR
Dollar US (1)	0.7697	0.7701	0.7300	0.8025	1.2989 USD
Livre sterling (1)	1.0517	1.0520	0.9725	1.1125	0.9507 GBP
Dollar canadien (1)	0.5677	0.5678	0.5425	0.6075	1.7613 CAD
Yens (100)	0.5037	0.5038	0.4575	0.5450	198.5182 JPY
Cour. suédoises (100)	8.6720	8.6750		9.4500	11.5297 SEK
Cour. norvégie. (100)	8.1390	8.1420		8.7500	12.2829 NOK
Dollar australien (1)	0.5494	0.5496	0.5050	0.5850	1.8198 AUD

MÉTAUX

	OR achat	OR vente	ARGENT achat	ARGENT vente	PLATINE achat	PLATINE vente
Kg/CHF	125691	126203	2066	2126	52204.1	53406.3
Once/USD	5084.06	5090.06	83.95	84.45	2131	2146
Vreneli 20 Fr	727	753	-	-	-	-

MARCHÉ SUISSE (COURS EN CHF)

SMI	11/02	préc.	haut (52 semaines)	bas (52 semaines)
ABB Rg	69.52	68.62	70.00	37.25
Alcon N	60.12	61.02	87.00	57.68
Amrize N	45.63	45.26	46.76	35.20
CieRichemont N	160.10	160.25	187.55	120.60
Geberit N	635.60	633.80	653.80	495.60
Givaudan N	3081.00	3115.00	4236.00	2895.00
Holcim N	76.84	77.68	82.54	38.43
Kuehne & Nagel	188.80	187.55	218.80	147.40
Logitech Intl N	71.84	71.18	98.94	54.58
Lonza Grp N	506.80	516.60	606.00	467.80
Nestle N	78.25	78.92	91.72	69.90
Novartis N	123.10	121.00	123.20	81.10
Part Grp Hldg N	951.40	986.00	1426.50	898.80
Roche Hldg DR N	356.80	351.10	362.30	231.90
Sika Rg N	157.50	157.00	245.50	145.25
Swiss Life Hldg N	862.60	871.00	942.40	660.00
Swiss Re N	127.75	126.55	156.80	121.05
Swisscom N	673.50	654.50	674.00	491.00
UBS Group N	32.57	33.50	38.39	20.66
Zurich Insur Gr N	548.60	552.20	625.20	519.60

AUTRES VALEURS	11/02	préc.	haut (52 semaines)	bas (52 semaines)
BC Bernoise N	332.00	334.50	338.50	232.50
BC du Jura P	75.00	76.00	86.00	54.50
BKW N	150.90	149.80	184.40	142.50
Cicor Tech N	144.50	147.50	229.00	65.40
Clariant N	8.44	8.46	11.18	6.57
Feintool n	10.25	10.30	13.60	9.00
Komax	74.30	74.80	133.60	56.50
Meyer Burger N	0.01	0.01	2.38	0.00
Mikron N	17.32	17.48	21.60	14.30
Nebag	5.95	6.00	6.90	5.70
Oc Oerlikon N	3.98	4.00	4.30	2.21
Schindler N	266.00	296.50	301.50	240.00
Schweiter P	275.00	277.00	484.50	234.50
SGS n	93.06	96.78	99.06	71.12
StarragTornos	34.00	33.40	40.40	28.00
Straumann N	98.44	100.00	134.45	83.10
Swatch Group N	39.30	39.42	39.88	24.68
Valiant N	160.00	161.00	163.40	108.00
Vetropack Hg.	24.45	24.90	35.85	19.12
Ypsomed	299.50	301.00	441.50	284.00

MARCHÉS ÉTRANGERS

	11/02	préc.	haut (52 semaines)	bas (52 semaines)
Airbus (€)	187.24	191.62	187.02	191.08
Autodesk(($)	233.41	243.58	329.09	232.45
Baxter($)	21.93	21.94	37.74	17.40
Bristol My Sq.($)	60.49	60.86	63.33	42.52
Johnson&Johnson ($)	240.12	238.35	240.94	141.50
Kering (€)	279.70	288.00	276.50	287.70
LVMH (€)	525.10	537.70	525.10	538.20
Movado ($)	24.63	24.63	25.08	12.85
Nexans (€)	142.20	139.90	139.60	144.30
Philip Morris ($)	186.13	182.69	186.69	142.11
Stellantis (€)	6.42	6.36	6.22	6.43
Stryker ($)	360.16	361.06	404.87	329.16

Cours sans garantie
BJ = bon de jouissance
P = action au porteur
d = cours demandé
N = action nominative
o = cours offert

FONDS DE PLACEMENT BCN

	dernier	% 31.12
BCN (CH) Cert. Horizon Planète	84.68	-0.30
BCN (CH) fds Dur. Equilibré AA	131.01	1.92
BCN (CH) Fds Dur. Equilibré P	134.88	1.93
BCN (CH) fds Dur. Revenu AA	118.45	1.75
BCN (CH) Fds Dur. Revenu P	121.69	1.75
BCN (CH) Fds Dur. Act. CH AA	140.57	1.47

TAUX DE RÉFÉRENCE (EN %)

	dernier	préc.
Rdt Oblig. CH 10 ans	0.25	0.25
Rdt Oblig. US 10 ans	4.21	4.25
Rdt Oblig. All 10 ans	2.87	2.90
Rdt Oblig. GB 10 ans	4.61	4.66
Rdt Oblig. JP 10 ans	2.26	2.32
Saron CHF	-0.04	-0.04

FOND/FONDATION DE PLACEMENT SWISSCANTO

	dernier	% 31.12
Money Market FT CHF	144.18	0.03
Money Market AT AUD	297.09	
Money Market AT EUR	110.66	0.24
Money Market AT USD	244.39	0.43
BF AA CHF	97.20	0.83
BF Index AAA-BBB FA CHF	91.79	0.73
BF Corporate AA CHF	97.41	0.55
BF Conv. Intl. AAH CHF	9.46	
BF Corporate AAH CHF	81.91	0.53
BF Vision AT AUD	260.26	0.08
BF Vision AT CAD	225.54	0.94
BF Vision AT CHF	132.99	0.70
BF Vision AT EUR	97.72	1.10
BF Vision AT GBP	110.28	-0.07
BF Vision AT USD	192.01	0.60
BF Vision Intl AT CHF	89.16	-2.05
BF Global Agg. AA CHF	54.58	-2.19
BF Absolute Ret AAH CHF	67.93	0.59
BF ST High Yield ATH CHF	125.25	0.44
BF CoCo AAH CHF	93.07	1.15
EF Switzerland AA CHF	2274.37	1.19
EF Value Switz. AA CHF	283.96	3.27
EF Index Switz. FA CHF	198.46	0.01
EF SMC Switz. AA CHF	1077.39	4.47
EF Europe AA EUR	223.40	3.36
EF Top Div Europe AT EUR	250.46	5.80
EF North America AA USD	1269.14	0.74
EF Resp. N-America AT USD	583.98	0.11
EF Asia AA USD	153.81	10.62
EF Index Japan FA JPY	30891.17	13.42
EF SMC Japan AT JPY	97578.00	11.27
EF Emerg. Markets AA USD	272.58	10.82
EF Sustainable AA CHF	252.76	0.79
EF World enhanced FA CHF	186.00	-1.52
EF Selection Intl AT CHF	303.08	-2.31
EF Climate AT EUR	189.92	11.60
EF Innov. Leaders AT EUR	527.19	
EF Energy AT EUR	1049.98	
EF Water Invest AT EUR	310.12	5.73
Real Estate Ifca CHF	211.50	0.24
Real Estate Comm. CHF	102.00	
Ptf Resp. Relax AA CHF	97.85	0.89
Ptf Resp. Relax AT CHF	144.69	0.88
Ptf Resp. Select AA CHF	141.35	0.85
Ptf Resp. Select AT CHF	193.46	0.85
Ptf Resp. Select AA EUR	130.31	1.54
Ptf Resp. Select AT EUR	198.91	1.54
Ptf Resp. Balance AA CHF	200.40	0.97
Ptf Resp. Balance AT CHF	255.27	0.97
Ptf Resp. Balance AA EUR	171.82	2.10
Ptf Resp. Balance AT EUR	238.78	2.10
Ptf Resp. Ambition AA CHF	298.46	1.12
Ptf Resp. Ambition AT CHF	359.53	1.11
Ptf Resp. Ambition AA EUR	199.11	2.35
Ptf Resp. Ambition AT EUR	258.86	2.35
Ptf Resp. Focus AA CHF	410.79	1.19
Ptf Resp. Focus AT CHF	461.90	1.19
Ptf Resp. Focus AA EUR	133.80	
Ptf Resp. Focus AT EUR	135.97	
Ptf Switz. 20 AA CHF	119.24	1.44
Ptf Valca AA CHF	558.56	3.99
Ptf Dyn. 0 - 50 AT CHF	103.58	1.19
LPP 3 Ptf 10 RT CHF	194.36	-9.18
LPP 3 Ptf 25 RT CHF	202.68	-8.65
LPP 3 Ptf 45 RT CHF	259.41	-8.90
LPP 3 Oeko 45 RT CHF	177.10	-10.82
LPP 3 Index 45 RT CHF	152.76	-11.25
LPP 3 Dyn. 0-50 RT CHF	119.75	-9.83

MATIÈRES PREMIÈRES

	dernier	préc.
Prix du brut (NYME $ par baril)	69.92	69.08
Huile de chauffage ECO (100 litres)	104.05	104.50

Prix indicatif 1500 - 3000 litres

Une piqûre aux grands effets: Donnez de votre sang
TRANSFUSION CRS NEUCHÂTEL-JURA
www.donne-ton-sang.ch
Tél. 032 967 20 20 Av. du Premier-Mars 2a Neuchâtel
Tél. 032 967 20 31 Rue Sophie-Mairet 29 La Chaux-de-Fonds

RTS 1

9.30 Quel temps fait-il ?
9.35 Les hauts de Hurlevent
Film. Drame.
11.25 Top Models
11.45 Plus belle la vie, encore plus belle
12.10 Demain nous appartient
12.45 Le 12h45
13.10 120 secondes
13.20 Les secrets de mes voisins
Film TV. Thriller.
14.50 Les enquêtes de Murdoch
16.20 Hawaii 5-0
17.55 Ici tout commence
18.25 C'est ma question !
18.55 Météo régionale
19.00 Couleurs locales
19.30 19h30
20.05 Temps présent

21.00 SÉRIE

NCIS
Série. Policier. EU. 2025. Saison 23. Avec Sean Murray. 2 épisodes. Inédits. Dévasté par la mort de son père, Parker poursuit sans répit Carla Marino afin de se venger.

22.35 Ramdam
22.55 L'IA au cœur du marché de l'art
Documentaire. Art.
Réal : Frédéric Biamonti.
Des algorithmes sauront-ils authentifier des tableaux de maîtres plus sûrement que les experts ?
23.45 Cinq nouvelles du cerveau
Film. Documentaire.

RTS 2

7.00 La matinale
8.00 RTS info
9.00 Milan-Cortina 2026
Jeux olympiques. En direct.
Au programme, notamment : Curling : Corée du Sud/États-Unis, Japon/Suède, Italie/Suisse, Canada/Danemark) (tour préliminaire) (F) - Ski acrobatique (bosses, qualifications & finales) (H) - Skeleton (H) - Snowboard (snowboardcross, séries) (H) - Ski alpin (super-G) (F) - Hockey sur glace : Suisse/France (tour préliminaire, groupe A) (H) - Ski de fond (Individuel 10 km libre) (F) - Snowboard (snowboardcross, 8es de finale, quarts de finale, demi-finales, finale) (H) - Patinage de vitesse (5 000 m) (F).

18.00 SPORT

MILAN-CORTINA 2026
Jeux olympiques. En direct. Les épreuves au programme de la soirée : Hockey sur glace : Lettonie/États-Unis & Allemagne/Danemark (tour préliminaire, groupe C) (H).

23.35 PMU
23.36 Tous les buts !
23.45 Zap RTS sport
23.50 Chicago Med
Série. Drame. EU. Avec Nick Gehlfuss, Dominic Rains.
2 épisodes.
Will et Dylan, enfermés dans l'immeuble en feu appartenant à Will, portent secours à Goran.
1.15 19h30 - Signé

TF1

5.50 Tfou
6.55 Bonjour !
10.00 Bonjour ! Avec vous
10.55 Les feux de l'amour
11.50 Les 12 coups de midi
13.00 Le 13h
14.00 Plus belle la vie, encore plus belle
14.25 Les secrets de la famille Regan
Film TV. Thriller.
16.00 Le cercle des mensonges
Film TV. Thriller.
17.30 Familles nombreuses : la vie en XXL
18.30 Ici tout commence
19.10 Demain nous appartient
20.00 Le 20h
21.00 C'est Canteloup
Divertissement.

21.10 SÉRIE

LÉO MATTÉÏ, BRIGADE DES MINEURS
Série. Policier. Fra. 2025. Saison 13. Avec Jean-Luc Reichmann. 2 épisodes. Inédits. Une fillette de 7 ans a été enlevée lors d'un home-jacking.

23.00 Léo Mattéï, brigade des mineurs
Série. Policière. Fra. Avec Jean-Luc Reichmann, Stomy Bugsy.
4 épisodes.
Durant les vacances de Léo Mattéï dans un hôtel en bord de mer, Adam, 10 ans, est retrouvé inconscient dans le local piscine. Il a été empoisonné. Mattéï enquête en huis clos pour débusquer le coupable.

FRANCE 2

5.50 Mot de passe : le duel
6.00 Le 6h00 info
6.30 Télématin
9.55 Milan-Cortina 2026
Jeux olympiques. En direct.
Au programme, notamment : Curling (tour préliminaire dames) - Skeleton (messieurs) - Ski acrobatique (bosses messieurs).
13.00 13 heures
14.00 Milan-Cortina 2026
Jeux olympiques. En direct.
Au programme, notamment : bobsleigh (bob à 2 messieurs et monobob dames) - curling (tour préliminaire messieurs et dames, session 2) - hockey sur glace (tour préliminaire messieurs) : République tchèque/Canada.
20.00 20 heures

21.10 JEUX OLYMPIQUES

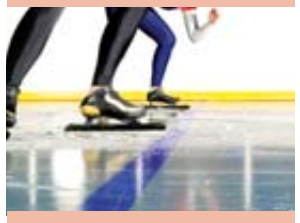

MILAN-CORTINA 2026
Jeux olympiques. En direct. Au programme notamment, du hockey sur glace masculin avec deux rencontres : Lettonie/États-Unis et Allemagne/Danemark.

22.50 JO Club
Magazine.
Tous les soirs pour clôturer la journée, Laurent Luyat revient avec les journalistes et consultants sur les épreuves de la journée pour un décryptage des temps forts et accueille athlètes et médaillés olympiques français.
0.00 Jeux olympiques Milan-Cortina 2026.

FRANCE 3

6.00 Okoo
8.00 Okoo vacances
10.50 La cuisine des mousquetaires
11.20 Flavie en France
12.05 Outremer.l'info
12.15 Ici 12/13
12.55 Milan-Cortina 2026
Jeux olympiques. En direct.
14.10 OPJ
Série. Tuer Willy (1 et 2/2).
16.15 Meurtres au paradis
Série. Destination de rêve.
17.20 La p'tite librairie
Magazine.
17.25 Duels en familles
Jeu.
18.00 Slam
Jeu.
19.00 Ici 19/20
19.55 Milan-Cortina 2026
Jeux olympiques. En direct.

21.10 FILM TV

MORT D'UN BERGER
Film TV. Policier. Fra. 2024. Avec Anny Duperey, Guillaume Arnault. Une mère entreprend de venger la mort de son fils, un berger réputé, qui a été assassiné.

22.50 La France en vrai
Magazine.
Une collection documentaire portée par le réseau régional de France 3. Les documentaires en régions, ce sont des signatures d'auteurs et de producteurs qui vivent, créent et travaillent partout dans l'Hexagone.
0.35 La boîte à secrets
2.40 Les carnets de Julie

ARTE

5.25 La forêt merveilleuse du Cambodge
6.55 Portés par le vent : le vol en soufflerie
7.50 Voyage en cuisine
8.20 Invitation au voyage
9.55 Les mystères d'un papyrus égyptien
11.25 Schliemann et la redécouverte de Troie
13.00 Arte Regards
13.35 Gosford Park
Film. Policier.
15.50 L'Italie entre ciel et mer
17.25 Invitation au voyage
18.55 Voyage en cuisine
Magazine.
19.30 Le dessous des images
Magazine.
19.45 Arte journal
20.05 28 minutes
Magazine.

20.55 SÉRIE

LA VOISINE DANOISE
Série. Comédie noire. Islande. 2025. Saison 1. Avec Trine Dyrholm. 3 épisodes. Inédits. Les résidents se réunissent pour l'anniversaire d'Astridur.

23.35 L'algorithme de l'amour
Documentaire. Société. Réal : Julia Waldmann. Inédit.
Les services de rencontres assistés par ordinateur existent depuis... les années 1950 !
0.20 Embrassez-vous ! Tout sur les bisous
1.15 Stone of Destiny
1.25 Through Your Eyes
Court métrage.

M6

6.00 Scènes de ménages
8.05 My Boutique Téléshop'
Magazine.
9.45 Ça peut vous arriver
Magazine. Présentation : Julien Courbet.
11.30 Ça peut vous arriver chez vous
Magazine. Présentation : Julien Courbet.
12.45 Le 12.45
13.35 Scènes de ménages
13.40 Un jour, un doc
Magazine.
17.30 La roue de la fortune
Jeu. Présentation : Éric Antoine.
18.35 La meilleure boulangerie de France
Jeu.
19.45 Le 19.45
20.40 Scènes de ménages

21.10 DIVERTISSEMENT

QUI VEUT ÊTRE MON ASSOCIÉ ?
Divertissement. Inédit. «Qui veut être mon associé ?» revient pour une nouvelle saison riche en émotions et en ambitions !

23.10 Qui veut être mon associé ? La suite
Divertissement. Inédit.
Ils ont séduit les investisseurs et les téléspectateurs avec des projets innovants. Depuis leur passage dans l'émission, leurs business ont grandi, évolué... parfois explosé. Retour sur ces parcours inspirants et ces success stories qui continuent de s'écrire.

CANAL+

17.25 Le système Victoria. Film. Drame. **19.10** En aparté. **19.45** Un petit clique en +. **20.30** En aparté. **21.10** King & Conqueror. Série. **22.45** Jérôme, les yeux dans le bleu. **23.40** Un petit clique en +. **0.00** Le mélange des genres. Film. Comédie.

FRANCE 5

17.25 L'invité de «C dans l'air». **17.40** C dans l'air. **18.55** C à vous. **20.05** C à vous, la suite. **21.05** La station spatiale internationale : missions à haut risque. Documentaire. **22.35** C ce soir. **23.45** C dans l'air. **0.50** C à vous.

BFM TV

6.00 BFM Première. **8.30** Face à face. **9.00** Apolline de 9 à 10. **10.00** Arnaud Direct. **12.00** Midi BFM. **14.00** BFM non-stop. **17.00** Marschall Truchot. **19.00** 60 Minutes Fauvelle. **20.00** 20h BFM. **22.00** BFM Grand Soir. **4.30** BFM Première.

W9

19.25 Cyril et la famille, deuxième partie. **19.45** Tout beau, tout n9uf, première partie. **20.10** Tout beau, tout n9uf, deuxième partie. **20.45** Tout beau, tout n9uf. **21.25** Y'a que la vérité qui compte. **22.20** Y'a que la vérité qui compte.

TMC

13.55 Rizzoli & Isles : autopsie d'un meurtre. 5 épisodes. **18.25** L'avant Quotidien. **19.15** Quotidien, première partie. **20.10** Quotidien, deuxième partie. **20.45** Quotidien. **21.25** Geostorm. Film. Catastrophe. **23.20** 90' enquêtes.

TFX

12.35 Drop Dead Diva.
4 épisodes. **16.15** 4 mariages pour 1 lune de miel. **20.00** Tricheurs. **21.10** Tattoo Cover : Sauveurs de tatouages. **22.05** Tattoo Cover : sauveurs de tatouages. **23.15** Tattoo Cover : sauveurs de tatouages.

T18

17.30 Person of Interest. Série. 4 épisodes. **20.55** Au revoir là-haut. Film. Comédie dramatique. **22.55** Pour tout dire. **23.25** Pour tout dire, la suite. **0.30** Indices. **3.05** Pour tout dire. **3.35** Pour tout dire, la suite. **4.35** Indices.

FRANCE 4

15.05 Héros à moitié. **16.00** Molusco. **16.45** Mystery Lane. **17.35** Okoo-koo. Magazine. **18.40** Bluey. **19.35** Les Maternelles XXL. Magazine. **21.00** Va, vis et deviens. Film. Drame. **23.25** La famille Asada. Film. Drame.

CSTAR

8.00 Top CStar . **9.05** Top albums. **10.10** Top CStar . **11.15** Top clip. **16.00** Top Streaming. **16.40** Top France. **17.35** Au cœur de l'enquête. **19.15** Douanes sous haute surveillance. **21.10** Au cœur de l'enquête. **2.00** Top France. **3.00** Nuit rap français.

GULLI

16.20 Gulligood. **17.50** Un dîner presque parfait. **20.05** Malcolm. 2 épisodes. **21.05** Jack Hunter et le trésor perdu d'Ugarit. Film TV. Aventures. **23.00** Jack Hunter et le tombeau d'Akhenaton. Film TV. Aventures.

AB1

6.40 Sous le soleil . 6 épisodes. **12.25** Beverly Hills, 90210. 5 épisodes. **16.40** Urgences. 5 épisodes. **20.55** Stargate SG-1. Série. 2 épisodes. **22.35** Stargate SG-1. Série. 2 épisodes. **0.15** Les mystères de l'amour. 2 épisodes.

TF1 SÉRIES FILMS

6.55 Au nom de la vérité. 14 épisodes. **14.00** Grey's Anatomy. 7 épisodes. **20.05** Plus belle la vie, encore plus belle. **21.10** New York, police judiciaire. Série. 2 épisodes. **22.45** New York, police judiciaire. Série. 2 épisodes.

L'ÉQUIPE

10.00 Top Gear. **14.30** Pétanque. Coupe de France des clubs. **16.45** L'Équipe de choc. **18.00** La station express. **18.20** L'Équipe de Greg. **21.05** Fléchettes. Premier League. 2e étape. En direct **23.00** A Day to Die. Film. Policier. EU. 2022.

NOVO 19

12.50 Mission : protection. **14.25** Nos héros du quotidien. **19.10** On a de l'info. **19.25** On a du nouveau ! **20.45** On a de l'info. **21.10** Le signal - 149 kHz. Série. 2 épisodes. **23.00** Le signal - 149 kHz. Série. 3 épisodes. **1.35** Le Signal - 149 kHz. Série.

RMC STORY

9.00 Les grandes gueules : débat, société, diversité. **12.00** Estelle Midi : on ne va pas se mentir. **15.00** Mission protection. **16.05** Enquête prioritaire. **17.30** Young Sheldon. **21.10** 100 jours avec les secours. **22.30** 100 jours avec les secours.

RMC DÉCOUVERTE

17.10 Wheeler Dealers France. **21.10** Vol 571 : crash, survie et cannibalisme dans les Andes. Documentaire. **22.50** Les 10 catastrophes qui ont marqué la planète. **23.55** Les 10 catastrophes naturelles les plus menaçantes.

RMC LIFE

12.20 7 à la maison. Série. 6 épisodes. **17.25** Cold Case : affaires classées. Série. 4 épisodes. **21.10** La folle histoire de McDonald's. **22.15** Inside McDo : un an dans le restaurant n°1 en France. **23.55** La folle histoire de Coca-Cola.

EUROSPORT 1

17.50 Chalet Club JO. **18.30** Luge. Milan-Cortina 2026. Relais. En direct **19.30** Snowboard. Milan-Cortina 2026. Half-pipe, finale dames. En direct **23.30** A Day at the Olympics. **0.00** Ski alpin. Milan-Cortina 2026. Super-G dames.

RTL 9

11.25 New York, police judiciaire. 7 épisodes. **17.05** Top Models. **18.35** FBI : portés disparus. 3 épisodes. **20.55** Espion et demi. Film. Comédie. **22.45** Double Impact. Film. Aventures. **0.35** Une femme d'honneur.

TV5 MONDE

20.30 Le journal de France 2. **21.05** Maria Casarès et Albert Camus, toi, ma vie. **22.05** Amour et différence. **23.00** L'actu news. **23.30** Auschwitz, des survivants racontent. **0.10** Benjamin Orenstein, la mémoire pour sépulture.

canal alpha

10.00 Ça bouge à la maison
18.30 Le journal
18.55 Météo
19.02 Le canal sportif
19.17 L'interview de La Boucle
19.26-4.08 Rediffusion en boucle de la tranche 18h30-19h26

MTV

12.30 Help! I'm in a Secret Relationship! **13.50** Ink Master : Shop Wars. **14.35** Ridiculous. **16.00** Catfish : fausse identité. **19.45** Ink Master : Shop Wars. **20.30** Caught In The Act : Infidélité. **22.00** Ink Master : le meilleur tatoueur.

MEZZO

20.30 Madeleine Peyroux au Grand-Théâtre de Bordeaux. **22.00** Manu Dibango - Multiplatino. **23.10** L'Ensemble Intercontemporain joue Roberto Negro. **0.10** Le Berliner Philharmoniker à la Waldbühne : Weber, Wagner.

ARD

18.50 In aller Freundschaft - Die jungen Ärzte. **20.00** Tagesschau. **20.15** Steirerwahn. TV-Film. Drama. **21.45** Kontraste. **22.15** Tagesthemen. **22.50** extra 3. **23.35** Das Gipfeltreffen. **0.15** Steirerwahn. TV-Film. Drama.

ZDF

18.45 6. Wettkampftag Olympische Spiele. sportstudio live - Olympia. Live **21.40** heute journal. **21.55** 6. Wettkampftag Olympische Spiele. sportstudio live - Olympia. Live **23.30** Markus Lanz. **0.45** heute journal update.

SRF 1

19.30 Tagesschau. **20.10** Fasten - Das steckt hinter dem Trend. **21.05** Einstein. **21.50** 10 vor 10. **22.25** Gredig direkt. **23.05** NZZ Format. **23.35** Newsflash SRF 1. **23.50** Sternstunde Philosophie. **0.55** Fasten - Das steckt hinter dem Trend.

SRF 2

19.30 Eishockey Männer Gruppenphase, Short Track 500m Frauen und 1000m Männer Olympische Spiele. Milano Cortina live - Olympische Spiele 2026 Aus Cortina/ITA. Live **0.00** Impact. **0.25** Tschugger III.

RSI LA 1

18.00 Prima Ora. **19.00** Il quotidiano. **19.35** Zerovero. **20.00** Telegiornale. **20.40** Father of the Bride. Film. Commedia drammatica. Stati Uniti. 2022. **22.40** TG Notte. **23.10** Mrs. America. Serie. 2 épisodes. **0.50** Siamo fuori.

RSI LA 2

5.05 Repliche informazione. **5.30** Albachiara in TV. **7.00** Radiogiornale e lanci Sport. **7.20** Setteventi. **8.30** In un mondo di meraviglie. **9.00** Milano-Cortina 2026. **0.20** Un viaggio per due. Film. Dramma romantica. Stati Uniti. 2024.

PLANETE +

14.00 Batailles de légende. **15.40** L'Europe des merveilles. **17.30** Planète archéo. **19.25** American Pickers - Chasseurs de trésors. **20.55** Missions commandos. **22.45** Batailles de légende. **0.25** Avions de guerre : mission restauration.

RAI 1

13.30 Telegiornale. **14.05** La volta buona. **16.10** Il paradiso delle signore. Serie. **16.55** La vita in diretta. **18.40** L'eredità. **20.00** Telegiornale. **20.35** Affari tuoi. **21.30** Don Matteo. Serie. **23.40** Porta a Porta. **23.55** TG1 Sera. **1.30** L'eredità.

TVE I

15.00 Telediario 1° Edicion. **15.40** Saber y ganar. **16.25** Cifras y letras. **16.55** Directo al grano. **18.40** La Promesa. **19.35** Valle Salvaje. **20.30** Aquí la tierra. **21.00** Telediario 2. **21.45** La Revuelta. **22.55** Benidorm Fest. **0.45** La noche en 24h.

RTPI

15.15 Hora da Sorte - Lotaria Popular. **15.30** Vila Faia. **16.30** A Nossa Tarde. **18.30** Portugal em Rede. **20.05** O preço certo. **21.00** Telejornal. **22.00** Linha da Frente. **22.30** Joker. **23.30** Alguém Tem de o Fazer. **0.30** Pessoas que Desenham a Liberdade.

RADIOS

La Première

5.03 Les dicodeurs **6.00** La matinale **8.10** Tout un monde **8.32** On en parle **10.04** CQFD **11.04** Tribu **11.30** Les dicodeurs **12.30** Le 12h30 **13.04** Vacarme **13.30** Histoire vivante **14.04** Dis, pourquoi? **15.04** Drôle d'époque **17.04** Vertigo **18.00** Forum **19.04** Le grand soir **20.03** Juste mesure **22.03** La ligne de cœur **0.03** Vacarme **0.30** Tribu **1.03** Drôle d'époque

Espace 2

6.03 En douceur **7.06** Musique matin **9.06** La petite compagnie **12.06** Les références **13.00** Le 12h30 **13.30** La vie à peu près **14.00** Tournée romande **16.03** L'oreille d'abord **17.30** Bazar **19.30** Concert du soir **22.03** Les références **23.03** Zone bleue **0.03** Les nuits d'Espace 2

ARCINFO

AVEC VOUS

À VOS CÔTÉS,
AU CŒUR DE
VOTRE QUOTIDIEN.

arcinfo.ch

Rejoignez-nous
et suivez l'actualité
de notre région.

ADRESSES UTILES

URGENCES

- **Urgences médicales: 144**
- **Police: 117**
- **Feu: 118**
- **Intoxication: 145**
- **Médecin ou dentiste de garde: 0848 134 134 ou en cas d'urgence vitale: 144**
- **Pharmacie de service. En dehors des heures d'ouverture: 0848 134 134**
- **Urgences et demande de consultations pédiatriques: 0848 134 134**
- **Centre d'urgences psychiatriques (CUP): 032 755 15 15**

NEUCHÂTEL

- **RHNe-Neuchâtel**
Permanence 24/24. 0848 134 134
- **La Providence**
Consultations urgentes sans rendez-vous pour adultes dès 16 ans.
Lu-ve 8h-18h, sa et jours fériés 9h-18h, dimanche fermé. 032 720 30 46.
- **Pharmacie de service**
Pharmacie de la Gare, jusqu'à 20h30.
En dehors de ces heures: 0848 134 134.
- **Dépannage eau, gaz, électricité**
032 855 24 24.
- **Bibliothèque publique et universitaire**
Locaux provisoires, Rue Saint-Maurice 4, 2000 Neuchâtel
Lundi–vendredi: 12h00–18h30
Samedi: 10h00–16h00
Téléphone: 032 717 73 20
- **Bibliothèque de Corcelles-Cormondrèche**
Lu: 10h-12h15 et 13h-16h. Ma: 15h-17h30.
Me: 14h-17h30. Je: 15h-17h30. Ve: 10h-12h15.

LA CHAUX-DE-FONDS

- **RHNe-La Chaux-de-Fonds**
Permanence 24/24. 0848 134 134
- **Clinique Montbrillant**
Consultations urgentes sans rendez-vous pour adultes dès 16 ans.
Lu-ve 9h-18h. Sa 9h-13h. 032 910 04 46.
- **Permanence Volta**
Consultations d'urgences sans rendez-vous. Lu-ve 7h30-18h30.
- **Pharmacie de garde**
0848 134 134.
- **Dépannage eau, gaz, électricité**
032 855 24 24.
- **Bibliothèque de la ville**
Service de prêt, discothèque et salle de lecture.
Lu 13h-19h. Ma-ve 10h-19h. Sa 10h-16h.
- **Contrôle des champignons**
Passage Léopold-Robert 3. Service de l'urbanisme, des mobilités et de l'environnement (SUME).
Lu-ve 16h-17h. (4e étage)
Di 17h30–19h. (Rez-de-chaussée)

LE LOCLE

- **Pharmacie de garde**
0848 134 134.
- **Dépannage eau, gaz, électricité**
032 855 24 24.
- **Bibliothèque de la ville**
Lu 14h-18h30. Ma-me-je 14h-19h.
Ve 14h-18h30. Sa 10h-12h.
- **Bibliothèque des Jeunes**
Lu-Ve 13h30-18h. Sa 10h-12h.
- **Contrôle des champignons**
Société mycologique des montagnes neuchâteloises. Rue de la Côte 35.
Ma 20h-21h30. Sa 17h30–19h.

LITTORAL-EST

- **Pharmacie de garde 0848 134 134.**
- **Permanence médicale**
Cornaux, Cressier, Le Landeron, Lignières: le 0848 134 134 renseigne et en cas d'urgence: 144.
La Neuveville, Douanne, Gléresse, Plateau de Diesse:
0900 900 024 (1.95/min).
- **Bibliothèque des Deux Thielles, Le Landeron**
Lu: 13h30-17h. Ma: 9h30-11h30 et de 13h30-16h. Me: 15h-17h. Je: 15h-19h.
Ve: 10h-12h
- **Bibliothèque Marin-Epagnier (Laténa)**
Route des Tertres 5a (CSUM), 2074 Marin-Epagnier (Laténa). Ma: 10h-12h-15h-19h.
Me: 15h-19h. Je: 15h-19h. Ve: 10h-12h.

LITTORAL-OUEST

- **Centre médical de la Côte**
Petit-Berne 14, Corcelles. Lu-ve de 8h à 19h.
Urgences Lu-ve de 8h30 à 18h.
Samedi et dimanche fermé.
032 727 11 00.
- **Pharmacie et médecin de garde**
0848 134 134 et en cas d'urgence: 144.
- **Bibliothèque communale, Bevaix**
Polymatou, rue du Collège 1b, 2022 Bevaix. Ma: 14h-19h. Je: 09h-11h-14h-18h.
- **Bibliothèque communale, Boudry**
Cour du collège des Esserts, avenue du Collège 24, 2017 Boudry. Ma: 15h-18h.
Me: 14h-18h. Je: 15h-19h.
- **Bibliothèque communale, Colombier**
Rue Haute 25, 2013 Milvignes.
Me: 14h-18h. Je: 15h30-19h30.
- **Bibliothèque communale, Corcelles-Cormondrèche**
Lu 9h-12h15/13h-15h. Ma 15h15-19h.
Me 14h-18h. Ve 13h30-16h30.
- **Bibliothèque communale, Cortaillod**
Collège des Corneilles, rue des Coteaux 3, 2016 Cortaillod. Je: 15h-19h. Ve: 15h-19h.
- **Bibliothèque intercommunale, Gorgier-La Béroche**
Rue des Prises 3, 2023 Gorgier.
Me: 15h-18h. Ve: 14h-17h30.
- **Bibliothèque adultes, Peseux**
Temple 1a, 2034 Peseux. Ma 9h-12h.
Me 17-19h. Je 17-19h.

VAL-DE-RUZ

- **Pharmacie de service**
En dehors des heures d'ouverture des pharmacies: 0848 134 134.
- **Médecin de garde**
0848 134 134 et en cas d'urgence: 144.
- **Bibliothèque communale de Fontainemelon**
Pavillon scolaire de l'école enfantine, Rue de Bellevue 3, 2052 Fontainemelon.
Section adultes:
Me 14h-18h. Je 15h-18h.
Section jeunesse:
Lu 15h-18h. Me 14h-18h. Je 15h-18h.
www.val-de-ruz.ch ou www.bibliobus-ne.ch

VAL-DE-TRAVERS

- **Médecin de garde et pharmacie de service**
0848 134 134 et en cas d'urgence: 144.
- **Policlinique de Couvet 032 864 64 64.**
- **Bibliothèque communale, Fleurier**
Lu: 10h-12h et 13h-18h30. Ma: 10h-12h.
Me: 10h-12h et 13h-18h30. Je: 10h-12h et 13h-16h30. Ve: 10h-12h.

JURA BERNOIS

- **Pharmacie de garde**
Saint-Imier. Pharmacieplus du Vallon, 032 942 86 86.
Tramelan. Pharmacieplus Schneeberger, 032 487 42 48.
- **Médecins de garde**
De la Ferrière à Péry, 032 941 37 37.
Tramelan, 032 493 55 55.
- **Bibliothèque communale, Tramelan**
Lu 17h-19h.
- **Bibliothèque, Saint-Imier**
Bibliothèque régionale, section jeunes et section adultes.
Je-ve 9h-11h. Me-ve 14h-18h.
- **Bibliothèque communale, Sonvilier**
Lu 17h30-19h30. Me 16h -18h.
- **Bibliothèque communale, Renan**
Lu 17h30-19h. Ma, je 15h30-17h.
- **Bibliothèque communale du Soleil, Villeret**
Ma de 9h-10h et de 15h-17h.
Me de 17h-19h.
- **Bibliothèque communale, Cormoret**
Ma 17h30-18h30. Je 17h-18h.
- **Bibliothèque communale, Courtelary**
Lu 15h-17h30. Ma 17h-19h. Je 15h-16h30. Ve 9h30-10h30.
- **Bibliothèque communale, La Neuveville** *Lu-je 16h-18h. Sa 9h-11h.*

JURA

- **Pharmacies de garde**
Saignelégier, Pharmacie des Franches-Montagnes, 032 951 12 03.
Le Noirmont, Pharmacie St-Hubert, 032 953 12 01.
- **Bibliothèque, Le Noirmont**
Lu 17h-19h. Ma 14h-17h. Ve 8h30-11h30.

RÉGION

- **Accueil familial de jour**
Rue des Usines 20. 2000 Neuchâtel.
www.mamansdejour.ch
- **Addiction Neuchâtel - Ambulatoire Montagnes**
Rue de la Paix 133, 2300 La Chaux-de-Fonds, 032 886 86 00.
- **Alcoolisme SOS Alcool 24h/24.**
0848 805 005.
- **ANAAP (psychiatrie)**
Association neuchâteloise d'accueil et d'action psychiatrique. Permanence psycho-sociale, après-midi: Neuchâtel, Plan 19. La Chaux-de-Fonds, Manège 19. Fleurier, rue du Patinage 1. Groupes d'entraides, groupe des proches, 032 721 10 93.
- **AND Association neuchâteloise des diabétiques.**
Rue de la Paix 75, La Chaux-de-Fonds, 032 913 13 55.
Information, conseil, prévention.
Lu-ve 14h-17h.
Consultation sur rendez-vous.
www.andd.ch
- **ANDPA (Association neuchâteloise des proches-aidants)**
Espace d'accueil et d'écoute, ma 9h-12h et je 15h-18h. Hôtel des Associations, Louis-Favre 1, Neuchâtel, 032 535 52 99, www.andpa.ch
- **Asloca**
Neuchâtel. Information et défense des locataires. Consultations sur rdv, répondeur 032 724 54 24.
- **Aspedah**
Parents d'enfants hyperactifs et/ou avec déficit d'attention. Lu 9h-12h. Je 14h-16h. 021 703 24 20.
- **Association Alzheimer**
077 520 65 66, lu et je de 14h à 16h. Informations, groupes d'entraide pour proches, accompagnement bénévole à domicile, lieux de rencontres pour personnes malades, vacances, café Alzheimer. www.alz.ch/ne.
- **Association L'éducation donne de la force**
Réseau neuchâtelois de soutien à la parentalité et aux questions d'éducation. www.edf-ne.ch.
- **Association neuchâteloise de prévention du suicide «Parlons-en»**
info@suicide-parlons-en.ch.
www.suicide-parlons-en.ch.

AVIS MORTUAIRES

«Le réel en nous est silence…
l'acquis est tumulte».
Khalil Gibran

Un ange est parti rejoindre les étoiles.
Sa maman

Sa maman	Françoise L'Eplattenier
Son papa	Yves-Joël L'Eplattenier
Ses frères	Youri et Catherine, leur fils Yan Patrick
Sa sœur	Laurence, ses filles Léa et Zoé
Sa grand-maman	Yvette L'Eplattenier

ses tantes et oncles, ses cousines et cousins, ses nièces et neveux, ses éducatrices et éducateurs, ses amies et amis ainsi que toutes celles et ceux qui l'ont connu et aimé ont le chagrin de faire part du décès de

Monsieur

Jérôme L'EPLATTENIER

qui nous a quittés le lundi 9 février 2026, dans sa 44e année.

Jérôme repose à la crypte du centre funéraire de Beauregard dès vendredi 13 février au matin pour ceux qui souhaitent un moment de recueillement.

Une cérémonie en son honneur aura lieu à la chapelle du centre funéraire de Beauregard, lundi 16 février à 14 heures.

En lieu et place de fleurs et tout présent, un don peut être fait à la Fondation Les Perce-Neige, 2208 Les Hauts-Geneveys, IBAN: CH80 0076 6000 1008 9804 1, mention «Espace Fleurier Jérôme» ou à la Fondation La Chrysalide, 2300 La Chaux-de-Fonds, IBAN: CH82 8080 8006 3770 3170 1, mention «En mémoire de Jérôme».

Notre reconnaissance s'adresse tout particulièrement au personnel du RHNe La Chrysalide, rue de la Paix, pour sa gentillesse et son dévouement ainsi que le staff hospitalier des urgences de La Chaux-de-Fonds, au SMUR et le service des soins à domicile NOMAD.

L'Eternel est mon berger: je ne manquerai de rien.
Psaume 23.1

C'est avec beaucoup de tristesse et une immense reconnaissance pour tous les moments partagés et les belles aventures vécues ensemble que nous faisons part du décès de

Monsieur

Fernand JACCARD

1er avril 1936

qui s'en est allé dans la soirée du 10 février 2026.

Sont dans la peine:

Ses enfants:
Nicolas et Sylvie
Caroline et Samuel
Thierry, sa compagne Stéphanie
et ses enfants Robin, Camille et Baptiste

Ses petits-enfants:
Camille-Jean et Pauline
Adrien et Laure
Mathias et Sarah
Manon et Thibaut
Pauline et Jonathan
Valentine et Quentin
Sébane
Marie

Ses arrière-petits-enfants:
Henry, Arthur, Aurore et Romane

Son beau-frère: Aldo Del Vecchio et famille
Ses neveux et nièces
ainsi que les familles parentes, alliées et amies

La cérémonie aura lieu au temple de Môtiers, le lundi 16 février à 14 heures, suivie de la crémation sans suite.

Les personnes désirant honorer sa mémoire peuvent penser à: CENTREVUE, 2000 Neuchâtel,
IBAN: CH47 0900 0000 1548 3496 8,
mention deuil: Fernand Jaccard.

Notre reconnaissance va aux soins à domicile de La Côte, au service des ambulances AVN, aux services des urgences et de Médecine 3 de RHNE, site de Pourtalès.

Adresse de la famille: Nicolas Jaccard
Sur la Cluse 17a
2300 La Chaux-de-Fonds

Cet avis tient lieu de faire-part.

AVIS MORTUAIRES

Elle a dansé avec le vent, libre et fière,
Parachute ouvert, cœur léger, esprit pionnier.
Les arts martiaux, une discipline de l'âme,
Une intelligence vive, une solitude assumée.

La nature, son refuge, les animaux, ses amis,
Un esprit sauvage, un cœur tendre et discret.
Son aventure terrestre s'achève ici,
Mais son essence demeure, éternelle et jolie.
Nicolae Staicu

Les proches et amis ont la tristesse de faire part du décès de

Madame

Irène Elsa/Tyrana FISCHER

qui s'en est allée paisiblement à l'âge de 95 ans.

Neuchâtel, le 6 février 2026.

Selon le désir de la défunte, la cérémonie d'adieu a eu lieu dans l'intimité des proches et amis.

Un grand merci à l'ensemble du personnel de l'EMS Beaulieu à Hauterive pour son dévouement, son professionnalisme et sa gentillesse.

Adresse du curateur: Monsieur Nicolae Staicu
Rue de Maillefer 34
2000 Neuchâtel

Cet avis tient lieu de lettre de faire-part.

Nous avons la profonde tristesse d'annoncer le décès de

Madame

Solange CASSARD

qui s'est endormie paisiblement le 2 février 2026 dans sa 95e année.

Sont dans la peine:

Son fils et sa belle-fille
Alain et Nathalie Cassard

Son petit-fils
Guénaël ainsi que sa femme Sivanah Cassard et leur fils Wyatt

Un moment de recueillement a eu lieu dans l'intimité de la famille.

Adresse de la famille: Alain et Nathalie Cassard, chemin des Vanels 16, 2012 Auvernier

Les collaborateurs et la direction d'Alto Groupe SA

ont la tristesse de faire part du décès de

Madame

Solange CASSARD

maman d'Alain, notre fidèle collaborateur et collègue.

Ils présentent à Alain et à l'ensemble de sa famille leurs plus sincères condoléances.

REMERCIEMENTS

Profondément touchée par vos innombrables marques de sympathie et d'affection reçues, la famille de

Jacqui TERRINI

vous remercie sincèrement pour votre présence, vos fleurs, vos messages, vos dons et votre soutien.

Elle vous prie de trouver ici l'expression de sa vive reconnaissance.

Délai: jusqu'à 19 heures
Remise des textes

Jusqu'à 17 heures du lundi au vendredi
impactmedias
tél. 032 723 52 00
e-mail: neuchatel@impactmedias.ch

De 17h à 19h, du lundi au vendredi, le dimanche et les jours fériés (veille de parution)
ArcInfo
tél. 032 723 53 97
e-mail: carnet@arcinfo.ch

LA MÉTÉO

Lever **7h41**
Coucher **17h53**

Lever **4h48**
Coucher **12h24**

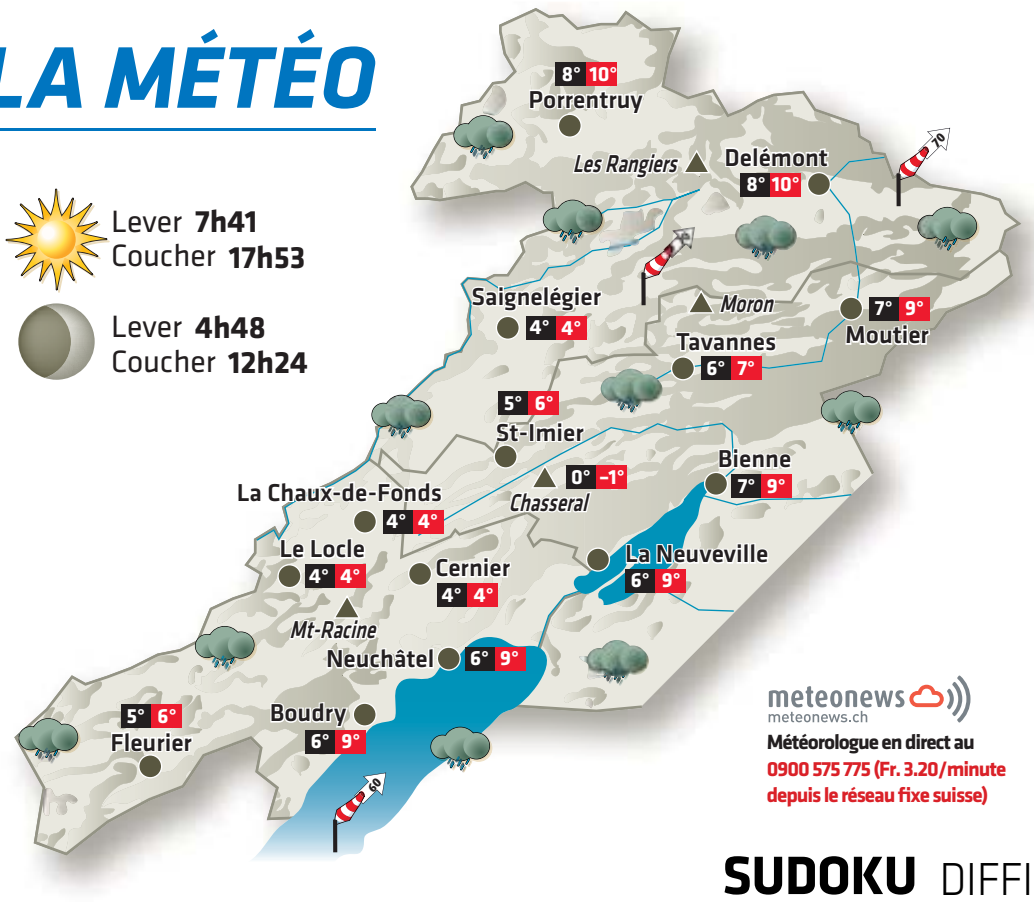

meteonews
meteonews.ch
Météorologue en direct au 0900 575 775 (Fr. 3.20/minute depuis le réseau fixe suisse)

Gris, humide et agité!

Un fort courant d'ouest dirigera de l'air toujours humide vers nos régions ce jeudi et les pluies se montreront parfois continues. Le vent sera aussi de la partie avec de fortes rafales attendues ce matin et il neigera dès 1200 à 1400m d'altitude voire 1000m en soirée. Accalmie demain dans la douceur, gris et quelques ondées sous un mercure en nette baisse samedi et flocons jusqu'en plaine en soirée, retour de la pluie dès lundi.

EN SUISSE AUJOURD'HUI

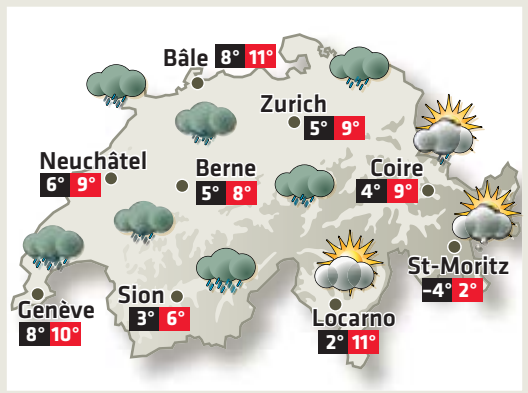

PRÉVISIONS À QUATRE JOURS POUR L'ARC JURASSIEN

	pied du Jura	à 1000 m	FIABILITÉ
VENDREDI 13	4° 10°	1° 5°	9/10
SAMEDI 14	4° 5°	1° 0°	8/10
DIMANCHE 15	-3° 2°	-7° -1°	7/10
LUNDI 16	2° 7°	0° 3°	6/10

SUR NOS LACS

	Température de l'eau	Direction et vitesse du vent	Niveaux des lacs
Neuchâtel	5°	Sud-ouest 4 Bf	429.13 m
Bienne	5°	Sud-ouest 4 Bf	429.12 m

Niveau du lac des Brenets: 751.55 m

AIR DU TEMPS

Du rêve à la trêve

PATRICK TURUVANI
JOURNALISTE

Tous les deux ans, c'est un passage obligé. On se découvre une passion pour des disciplines de l'ombre sur lesquelles la flamme olympique jette un coup de projecteur incomparable.
L'alternance saisonnière rend cependant le rapport de force inégal entre les Olympiades: 45 sports à Paris 2024 contre 16 à Milan Cortina 2026, les Jeux d'été sont bien plus divers que les Jeux d'hiver ne l'ont jamais été. Les sports de neige et de glace sont plus avares en universalité. Tous les deux ans, on se prend d'affection pour des athlètes dont on ne connaissait souvent pas le nom, plus rarement encore le visage. Or, les visages, au-delà des prouesses techniques et des gestes de légende, c'est ce qu'il y a de plus beau dans le sport.
Ils sont les livres ouverts dans lesquels se lisent les émotions nées des plus belles victoires et des plus grandes défaites. Des masques de joie, de déception et parfois de douleur, lorsque le corps se casse en même temps que se brise le rêve.
A une lettre près, les anciens ajoutaient un facteur politique aux JO. Le temps des compétitions, ils respectaient une trêve olympique qui mettait en sourdine les conflits entre les peuples.
Le pouvoir du sport reste grand, mais les Jeux de l'ère moderne ne sont plus ceux de l'Antiquité. Sur ce point-là, olympique rime avec utopique. En 1916, 1940 et 1944, d'ailleurs, les Jeux se sont effacés devant la guerre. Ne soyons pas naïfs: la réactivation de l'idée d'une trêve olympique, symbolisée par une résolution officielle des Nations unies en 1993, ne bouleverse pas la donne.
Aujourd'hui, les JO pourraient au mieux favoriser la paix… des ménages. Dans l'euphorie d'une journée canapé passée à s'enthousiasmer devant du curling, on aurait presque envie d'empoigner un balai pour donner un petit coup dans le salon.

IMPRESSUM
Éditeur: SNP Société Neuchâteloise de Presse SA, Av. du Vignoble 3, 2000 Neuchâtel.
Directeur général et éditeur: Jacques Matthey.
Contact: contacts.arcinfo.ch / Tél. +41 32 723 53 00
Rédactrice en chef: Françoise Kuenzi
Pour contacter la rédaction, rendez-vous sur redaction.arcinfo.ch

SUDOKU DIFFICULTÉ 1/4 – N° 4484

Complétez la grille en utilisant les chiffres de 1 à 9.
Ils doivent obligatoirement figurer une seule fois dans chaque ligne, chaque colonne et chaque carré de 3X3.
Solution dans la prochaine édition d'«ArcInfo».

	3		7	1	2	9		
8		6			4			
	1	2					5	4
	5	4	9			8	6	2
	7	8				1	3	
9	6	1			8	7	4	
1	4					6	2	
			1			5		8
		9	6	2	3		7	

Solutions de la grille N° 4483

8	1	2	7	4	5	6	3	9
3	5	9	2	8	6	1	4	7
7	6	4	3	1	9	5	2	8
6	3	5	1	9	4	7	8	2
1	2	7	6	3	8	4	9	5
4	9	8	5	2	7	3	1	6
5	8	3	4	6	2	9	7	1
2	4	6	9	7	1	8	5	3
9	7	1	8	5	3	2	6	4

Hes·so VALAIS WALLIS
Haute Ecole de Gestion
Grille proposée par la filière Informatique de gestion

MOTS CROISÉS N° 1867

HORIZONTALEMENT: I. Persuader. **II.** Précieux étalon. Forge. **III.** Crier dans les sous-bois… Petit beignet épicé. **IV.** Règle. Commune du Valais connue pour son carnaval. **V.** Sédentaire. Fleuve du nord de la France. **VI.** Habitudes. Remué. **VII.** Léman ou Majeur. Négligé. **VIII.** Au fond de la bouteille. Choisie. **IX.** Poèmes lyriques. Article espagnol. Condition. **X.** Disloqués.

VERTICALEMENT: A. Localité du canton de Neuchâtel. **B.** Lisières. Appui. **C.** Tétées. **D.** Partie médiane du cervelet. Possessif. **E.** Symbole chimique. Obstacle. Bleu et blanc pour le poète. **F.** République islamique. Célèbre mathématicien suisse. **G.** Oiseau de nuit… **H.** Savoureuse spécialité du canton de Fribourg. **I.** Pouffer. Pronom. **J.** Soutient. Mèches rebelles.

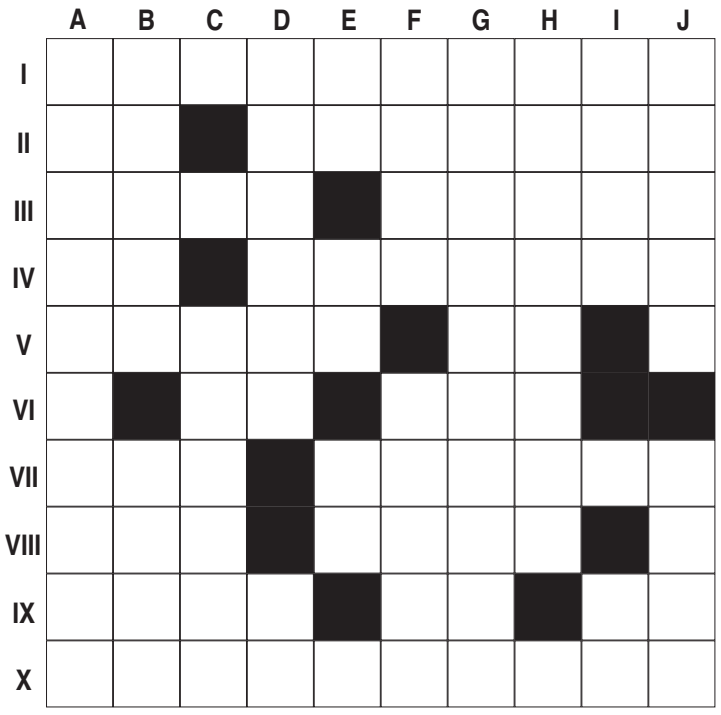

SOLUTIONS DU N° 1866
HORIZONTALEMENT: I. FINAUDERIE. **II.** ONAGRE. ETC. **III.** NET. ÉVIDER. **IV.** TRIS. ÎLE. **V.** ATOUTS. NIN. **VI.** NENNI. STE. **VII.** SNACKS. **VIII.** LP. ARIA. KO. **IX.** LIN. ÉMILIE. **X.** ÉCOSSE. ERS.
VERTICALEMENT: A. FONTANELLE. **B.** INERTE. PIC. **C.** NATIONS. NÔ. **D.** AG. SUNNA. **E.** URE. TIARES. **F.** DEVIS. CIME. **G.** IL. SKAÏ. **H.** REDENTS. LÉ. **I.** ITE. IE. KIR. **J.** ÉCRAN. ZOÉS.

PUBLICITÉ