

CETTE ÉDITION D'ARCINFO
EST DISTRIBUÉE
DANS TOUTES LES BOÎTES AUX LETTRES
DU CANTON DE NEUCHÂTEL

**PÉTANQUE LES BOULES
ET L'ALCOOL NE FONT
PLUS BON MÉNAGE** P25

**LES PLANCHETTES FEU SOUS
CONTRÔLE, MAIS GARE
À LA SÉCHERESSE** P6

**VENDREDI
26 JUIN 2026**
WWW.ARCINFO.CH

NO 145/CHF 3.70/€ 3.70 /
J.A. - 2000 NEUCHÂTEL

ARCINFO

À 1000 M
^ 30° ^ 16° ☀️
EN PLAINE
^ 36° ^ 21° ☀️

ÉDITÉ À NEUCHÂTEL. NÉ EN 2018 DE LA RÉUNION DES QUOTIDIENS L'IMPARTIAL ET L'EXPRESS.

FAUNE

LE GOÉLAND, CE VOISIN ENVAHISSANT

Oiseau rusé et opportuniste venu du bassin méditerranéen, le goéland leucophaée est aujourd'hui bien implanté dans le canton de Neuchâtel. Il niche volontiers en ville, sur les toits plats, ce qui provoque quelques problèmes de cohabitation avec les humains. Explications. P5



KEYSTONE

LA CHAUX-DE-FONDS L'HISTOIRE DE L'HÔPITAL EN SIX DATES CLÉS

Ultramoderne à sa construction, l'hôpital a surmonté bien des défis. Il fête pourtant ses 60 ans aujourd'hui. Retour sur l'histoire mouvementée d'un centre de soins singulier. P3



MURIEL ANTILLE

NEUCHÂTEL PRÉSENTATION D'UN FUTUR LIEU DE RENCONTRES

Ce bâtiment sur pilotis, c'est le café-bain des Jeunes-Rives. On vous dit ce que Caritas proposera dans ce lieu pas comme les autres. Un café bien sûr, mais pas seulement... P9



MURIEL ANTILLE

CATASTROPHE UN DOUBLE SÉISME SÈME LA MORT AU VENEZUELA

Depuis 1900, aucun tremblement de terre n'avait été aussi violent dans le pays. Alors que plus de 150 morts sont déjà confirmés, le Venezuela a lancé un appel à l'aide internationale. P17



KEYSTONE

RAIFFEISEN



Le samedi 27 juin 2026 de 9h00 à 15h00, venez célébrer l'ouverture de notre nouvelle agence Raiffeisen à Cernier !
raiffeisen.ch/neuchatel-et-vallees/cernier





Nos 10 idées d'activités pour ce week-end!

Vous êtes en panne d'inspiration pour vous occuper, vous et votre famille, cette fin de semaine? Pas de panique. «ArcInfo» vous propose une liste non exhaustive d'activités à faire jusqu'à ce dimanche. En vous protégeant du chaud!

Une quinzaine de forains seront sur la place de Longereuse durant ce week-end, comme ici en 2023. ARCHIVES MURIEL ANTILLE

PAR MATTHIEU HENGUELY, ESTELLE LIECHTI, ÉLÉONORE DELOYE CARAVATI, PASCAL HOFER ET SERVAN PECA

1 ON CÉLÈBRE LA JEUNESSE, L'ÉTÉ ET LE VILLAGE À FLEURIER

Il fera chaud ce week-end à Fleurier, et pas qu'à cause de la canicule! Pour son édition 2026, l'Abbaye de Fleurier va s'adapter - avec notamment un cortège exceptionnellement en matinée (samedi dès 9h37) - et l'ambiance promet d'être au rendez-vous. Sociétés locales, établissements publics, forains et marchands accueilleront les visiteurs. Bref, Fleurier sera l'endroit idéal pour faire un tour de carrousel et partager une bleue ce week-end. **MAH**

PLUS D'INFORMATIONS
Abbaye de Fleurier, du samedi 27 au lundi 29 juin.

2 ON S'ESSAIE AUX ARTS MARTIAUX À LA CHAUX-DE-FONDS

Pour poursuivre les festivités des promotions de La Chaux-de-Fonds, un mini-festival des arts martiaux est organisé ce samedi, dès 10h, sur la place Espacité. Au programme, des démonstrations et des initiations de vó-viêtnam, de karaté et de tai-chi. Une petite restauration sera accessible au public. Néanmoins, si la canicule venait à avoir raison du cortège des enfants prévu à 9h45, le festival serait lui aussi annulé. **EDE**

PLUS D'INFORMATIONS
facebook.com/vovietnamVVCC

3 ON S'ENVOLE GRÂCE AU TRAPÈZE VOLANT À COLOMBIER

Ce samedi, on s'envole à Colombier, à l'image de la bande-originale de «Peter Pan», thème tout trouvé pour le spectacle de trapèze volant des élèves de l'école Den Zali. Dès 17h30, la halle du cirque Analya ouvrira ses portes afin que petits et grands puissent venir admirer les créations de leurs proches, dont les ailes ont sûrement été saupoudrées de poudre magique! Comptez 18 francs par personne, avec pizzas à partager offertes. **ESL**

PLUS D'INFORMATIONS
denzali.ch



ARCHIVES DAVID MARCHON

4 ON FÊTE LA SAINT-JEAN À LA CHAUX-DE-FONDS

Ce samedi, dès 11h, la São João, la fête de la Saint-Jean portugaise, animera les Marronniers à La Chaux-de-Fonds. Un DJ sera présent toute la journée pour assurer une ambiance intergénérationnelle. A 15h30, la troupe de danse folklorique Tradições do Minho proposera un spectacle. Puis, la chanteuse Rosita Costa donnera un petit concert. Il sera également possible de déguster des sardines grillées, des grillades mais aussi du porc à la broche, typiques de la São João. **EDE**

PLUS D'INFORMATIONS
Samedi, dès 11h, sur la place des Marronniers à La Chaux-de-Fonds.

5 ON REND HOMMAGE À UNE NAGEUSE À NEUCHÂTEL

Marthe Robert sera à l'honneur ce samedi. Née en 1888 à Neuchâtel, elle fut, à 16 ans, la première femme à traverser le lac de Neuchâtel, entre autres exploits. C'est ainsi que sera inaugurée la promenade Marthe Robert, nom donné au cheminement aménagé dans la partie sud des Jeunes-Rives. La plaque portant le nom de la nageuse sera dévoilée à 10h30 devant le café-bain. Ce même samedi se déroulera l'édition 2026 de la course Marthe Robert, nom de la traversée à la nage entre Cudrefin et Monruz. **PHO**

8 ON DÉCOUVRE LES STARS DE DEMAIN AU LANDERON

Les stars de demain sont nées. Seraient-elles au Landeron? Vous pourrez le découvrir ce vendredi, dès 19h, lors d'un TalentShow. Treize jeunes talents passeront sur scène pour dévoiler leurs savoir-faire. Gym, création, danse, chant... Le jury devra départager lequel ou laquelle des artistes se démarquera des autres et remportera les premiers prix. **EDE**

PLUS D'INFORMATIONS
Vendredi, dès 19h, sur la scène du parking nord du Bourg du Landeron.
www.cesc.ch/le-landeron-talentshow-2026.



LUCAS VUITTEL

6 ON ADMIRE LES PILOTES DE MOTOCROSS AU LOCLE

Depuis quelques jours, l'auto-moto club du Locle prépare le terrain pour les deux jours de compétition de motocross qui se tiendront à la Combe-Monterban. Ce samedi, le club organise la 51e édition de cette course locale. Le lendemain, cette même piste accueillera une manche du championnat de Suisse junior pour les 50, 65 et 85cm³. Sur les deux jours, 200 pilotes sont attendus et 36 manches programmées chaque jour. Le public pourra assister au spectacle mais également se restaurer sur place. **EDE**

PLUS D'INFORMATIONS
Samedi et dimanche, de 7h30 à 18h, à la Combe-Monterban, au Locle



ARCHIVES CHRISTIAN GALLEY

9 ON APPREND À PLONGER AU LOCLE

Les fonds du lac vous attirent? Avant de vous lancer dans le grand bain, il faut d'abord tester la discipline avec des pros. C'est à la piscine du Locle que le club de plongée local, Subaqua, organise, samedi, une initiation à la plongée. Tout le monde est bienvenu entre 10h et 17h. Seule condition: avoir au moins 8 ans. Combien ça coûte? Ce sera à vous de choisir. «A votre bon cœur», invite le club loclais. **SEP**

PLUS D'INFORMATIONS
subaqua-le-locle.com

10 ON S'ÉLANCE EN PADDLE DE L'AUTRE CÔTÉ DU LAC



DR

Ce week-end encore, les températures vont être élevées dans la région. Si vous êtes un ou une adepte du lac et des sports aquatiques, les championnats suisses de stand up paddle vous ouvrent leurs portes à Salavaux. Pendant deux jours, l'élite nationale s'affrontera dans plusieurs disciplines et les amateurs pourront participer à une course populaire pour la somme de 20 francs, samedi à 9h30. **EDE**

PLUS D'INFORMATIONS
Vendredi dès 16h et samedi dès 9h sur la plage de Salavaux. www.sup Suisse.ch

L'histoire mouvementée d'un hôpital pas comme les autres

LA CHAUX-DE-FONDS Aujourd'hui, le centre de soins de la Métropole horlogère fête ses 60 ans. L'occasion pour «ArcInfo» de retracer la vie de ce bâtiment, avant des portes ouvertes, demain.

PAR ÉLÉONORE DELOYE CARAVATI

→ Il a traversé bien des tempêtes, l'hôpital de La Chaux-de-Fonds. Aujourd'hui, il souffle ses 60 bougies. Pour marquer ce jubilé, le Réseau hospitalier neuchâtelois (RHNE) organise demain de 14h à 18h des portes ouvertes avec une exposition historique et des témoignages d'anciens employés. De son côté, «ArcInfo» vous propose de revenir sur six dates charnières qui ont forgé le destin de cet hôpital pas comme les autres.



Le bâtiment a été inauguré le 26 juin 1966. MURIEL ANTILLE

1960 UN PREMIER HÔPITAL VÉTUSTE

Le premier hôpital communal de La Chaux-de-Fonds est érigé en 1898, avec 70 lits. Les années passant, celui-ci peine de plus en plus à répondre aux besoins de la population. Le 4 mars 1960, le Conseil général valide un crédit de 16,4 millions de francs (soit environ 72,7 millions de francs aujourd'hui) pour construire un nouveau bâtiment. Cette somme colossale est financée par des centimes additionnels, soit une augmentation des impôts communaux.



BIBLIOTHÈQUE DE LA VILLE, LA CHAUX-DE-FONDS, DÉPARTEMENT AUDIOVISUEL, FONDS ALBERT SCHOENBUCHER

2006 L'HÔPITAL DEVIENT CANTONAL

L'hôpital se cantonalise officiellement après la ratification de la convention de transfert par le Conseil général le 29 mars 2006. Le centre de soins passe aux mains de l'Etablissement hospitalier multisite, futur RHNE.

Ce changement, plébiscité par la population, se veut être une solution face à l'explosion des coûts de la santé qui ne peuvent plus être supportés par les Communes et à la pénurie de personnel soignant.

1966 UN NOUVEL HÔPITAL ULTRAMODERNE

Le nouvel hôpital est inauguré le 26 juin 1966, soit quatre ans jour pour jour après la pose de la première pierre. Entre-temps, le montant de l'investissement a pris l'ascenseur, atteignant les 35 millions (environ 155,2 millions de francs aujourd'hui), soit 830 francs par habitant (3680 francs actuels).

«Mais le résultat est là», affirme un journaliste de «L'Impartial» le 17 juin, au lendemain d'une visite de presse. «Un hôpital ultramoderne de 400 lits et berceaux dotés d'un équipement technique qui en fait un des mieux conçus de Suisse.» Selon lui, il s'agit d'un bâtiment «dont on parle de plus en plus dans le pays et au-delà comme un modèle du genre».



BIBLIOTHÈQUE DE LA VILLE, LA CHAUX-DE-FONDS, DÉPARTEMENT AUDIOVISUEL

Entre 2010 et 2017 LE HAUT LUTTE POUR SON HÔPITAL

Dès 2010, un objectif de site unique des soins aigus est fixé à 2022 par le Conseil d'Etat. En 2016, le Grand Conseil abonde dans ce sens. Mais pendant ce temps, l'opposition s'organise et se fait entendre, notamment à travers un groupe de travail interpartis dont font partie les futurs conseillers communaux Théo Bregnard et Théo Huguenin-Elie. Site internet, réseaux sociaux, lettres au Canton, manifestations, proposition de rachat... Le groupe ne chôme pas et amorce une scission Haut/Bas majeure. «Nous ne voulons pas que La Chaux-de-Fonds soit sacrifiée et devienne la première ville suisse de son importance à ne plus bénéficier d'un hôpital digne de ce nom», clament alors ses représentants.



Manifestation dans les rues de La Chaux-de-Fonds. ARCHIVES DAVID MARCHON



Annnonce de la victoire du Haut. ARCHIVES CHRISTIAN GALLEY



Muriel Bovay Schneider remettant la pétition au chancelier. ARCHIVES DAVID MARCHON

2010 LES SOINS MÈRE-ENFANT DISPARAISSENT

Après plusieurs années de discussions houleuses, le service de pédiatrie et la maternité de l'hôpital sont respectivement transférés le 7 janvier 2008 et le 22 mars 2010 à Pourtalès, à Neuchâtel, et ce, malgré l'opposition populaire et communale de La Chaux-de-Fonds et du Locle. En décembre 2006 déjà, Muriel Bovay Schneider avait lancé une pétition contre le démantèlement de ces services. En moins de deux semaines, celle-ci avait récolté 15 000 signatures.

12 février 2017 UN AVENIR ASSURÉ... OU NON

C'est finalement le peuple qui décide de l'avenir de l'hôpital de la Métropole horlogère dans les urnes le 12 février 2017. Il doit choisir entre l'initiative «Pour deux hôpitaux sûrs, autonomes et complémentaires» et le contre-projet du Canton, qui propose de centraliser les soins aigus et la chirurgie lourde à Pourtalès et la réadaptation à La Chaux-de-Fonds. Les deux textes sont acceptés, mais le premier dépasse très légèrement le second en termes de voix (30 100 contre 28 800). La Chaux-de-Fonds garde son hôpital. Mais pour combien de temps? Depuis l'année passée, la centralisation des soins dans un nouveau site unique est remise sur table. De quoi raviver les tensions entre le Haut et le Bas?

NEUCHÂTEL

Une 5e édition pour le Paradigme Bitcoin

Vendredi et samedi, Neuchâtel accueillera, au coworking de la rue Saint-Honoré, la 5e édition du Paradigme Bitcoin, affirmant sa position de carrefour des idées pour les cryptomonnaies en Suisse romande. Un programme de conférences aborde tant des questions de finances personnelles ou d'informatique que les enjeux plus vastes comme la souveraineté numérique ou la protection de la vie privée. Selon Sedat Adiyaman, directeur de Coworking Neuchâtel, le bitcoin est passé en cinq ans d'une simple curiosité pour initiés à un enjeu stratégique et économique majeur pour les PME et les institutions romandes. Plus de 400 participants, allant des entrepreneurs aux investisseurs, en passant par de simples curieux et curieuses, sont attendus pour explorer les enjeux de cette révolution financière et technologique. **LOË**

PESEUX

Qui est «Le Fils» de la Comédie de Serrière?

Encore trois représentations d'extraits de la pièce de Christian Rullier intitulée «Le fils» par la Comédie de Serrières. Mais qui est le fils? Neuf personnages viennent témoigner de leur rencontre avec l'Absent, écrivain cyclothymique, débauché et caméléon, dont l'histoire s'élabore au fil de leurs paroles convergentes ou contradictoires. Car comme toujours, raconter la vie d'un homme n'est jamais une chose facile. **SWI**

«Le fils» à l'Acte 2 café & théâtre, à Pesieux, vendredi 26 et samedi 27 juin à 20h, dimanche 28 à 17h. Réservations: lacte2.ch



De gauche à droite: David Lemaire, conservateur du Musée des beaux-arts, Marc Montavon, futur tenancier du café, Francesco Garufo, conservateur du Musée d'histoire, et Régis Huguenin, conservateur du Musée international d'horlogerie. MURIEL ANTILLE

«Nous essayerons d'avoir une identité forte»

PAR DANIEL DROZ

LA CHAUX-DE-FONDS

Notez la date du samedi 29 août dans vos agendas! Ce jour-là, à La Chaux-de-Fonds, le café des Musées sera inauguré au sein du Musée d'histoire. Il en ira de même pour l'exposition de référence de cette institution et de la liaison par ascenseur entre celle-ci et le Musée international d'horlogerie. Une partie du parc des Musées sera aussi rouverte la veille. Le Musée des beaux-arts, lui, dévoilera les œuvres de la collection Bodenmann. Cet habitant d'Auvernier a récemment fait don de 200 œuvres d'art contemporain à l'institution.

Une porte d'entrée

Le café des Musées fera le lien entre les trois lieux de culture. Ensemble, ceux-ci accueillent 50 000 personnes par année. Le café a pour vocation aussi d'attirer les gens de passage dans le parc. «Il sera une porte d'entrée pour les publics», dit Francesco Garufo, conservateur du Musée d'histoire. «C'est vraiment essentiel. Nous essayerons d'avoir une identité forte qui amène des gens à découvrir l'offre des musées et à y con-

verger après les visites.» L'établissement proposera près de 30 places assises dans les deux salles qu'il occupera. Une terrasse, aménagée dans le parc des Musées, pourra accueillir 40 personnes.

Pas un restaurant

La gestion en a été confiée à Marc Montavon. Celui-ci a déjà ouvert trois établissements publics à La Chaux-de-Fonds. Le dernier en date est le Jungle Coffee, à proximité de l'Ecole d'arts. «J'avais mis dans mon dossier de postulation que, pour moi, la culture représente vraiment une forme de partage», relève-t-il. «Je trouvais essentiel d'avoir ce café au milieu des trois musées.» «Les gens vont pouvoir profiter aussi d'un contexte familial avec deux grandes places de jeu, que la Ville mettra à disposition dans le parc.» L'endroit n'a pas vocation à être un restaurant. «Nous avons déjà une carte avec essentiellement des produits suisses au niveau des boissons. Nous aurons de la petite restauration pour débiter», dit Marc Montavon.

«C'est un lieu dans lequel j'aimerais aussi beaucoup présenter les artistes de la région pour le faire vivre un petit peu en musique.»

Toiles acoustiques et artistiques

Les plafonds des deux salles du café font déjà la part belle à l'art. A la base, une simple toile acoustique devait être posée. Mais «nous avons eu l'idée de réaliser un concours pour que cette bâche acoustique, qui a une vocation d'abord utilitaire mais aussi esthétique, soit proposée à un ou une artiste», explique David Lemaire, le conservateur du Musée des beaux-arts. Deux artistes chaux-de-fonniers, deux artistes romands et une artiste internationale ont chacun soumis une proposition pour laquelle ils et elles étaient rémunérés. Artiste plasticienne, installée dans le canton de Vaud, Lucie Kohler a conquis le jury «avec une proposition assez engagée». «Je n'ai jamais vu un truc pareil dans un café», conclut David Lemaire. «Ça donne une identité forte.»

CORNAUX

Un bénéfice, mais des craintes pour l'avenir

«Nous perdons 450 000 francs par an et, ce soir, nous avons voté pour un peu plus de 430 000 francs d'investissements. A ce rythme, je me demande comment on va faire.» Cédric Baudet, président du groupe PLR de Cornaux, a bien résumé le problème des finances de la Commune. C'était ce lundi 22 juin, à la suite du débat sur les comptes, qui ont été acceptés par le Conseil général. Il a encore ajouté: «Soit on devra couper dans les dépenses, soit augmenter les impôts. Et je n'ai pas envie d'en arriver au second point.»

Et après?

La Commune a certes présenté un résultat positif d'un peu moins de 490 000 francs, pour un total des charges de près de 10 millions. Mais c'est principalement grâce à la vente de terrains et d'infrastructures, notamment le Marais-aux-Chevaux, où naîtra un pôle économique. Le gain lié au projet du Clos, qui accueillera notamment un EMS, n'a quant à lui pas encore été comptabilisé, comme le prévoyait le budget (avec un bénéfice d'environ 1 million et demi en tout). Cela permettra à la Commune de souffler encore un peu.

Prudence de mise

Cela dit, le Conseil communal le dit lui-même dans son rapport: «La situation financière ne s'améliore pas et reste préoccupante, car elle ne présente pas d'amélioration notable.» Il parle de «prudence dans la gestion» à l'avenir. La «stagnation de la croissance démographique» pourrait également avoir un impact à moyen et long terme. Comme l'a dit Roxanne Alexia Leuba, du groupe socialiste: «La vigilance sera nécessaire pour ne pas se diriger vers des comptes déficitaires dans les années à venir.» La fortune nette de la Commune s'élève à près de 6 millions de francs. **VHU**

L'image



L'une des sculptures de l'artiste Davide Rivalta installées sur la place Pury, à Neuchâtel, a été renversée par un camion de livraison – qui n'est pas celui sur la photo – lors d'une fausse manœuvre, mercredi. Il s'agit d'une des trois bufflonnes, propriété de la Ville. «Le géant à terre (une tonne environ) a été tracté par un véhicule lourd de la voirie et entreposé en attendant de bons soins», précise la Ville sur son compte Instagram. **NHE**

PUBLICITÉ

CORTAILLOD

Comptes acceptés à l'unanimité

Les comptes 2025 de la Commune de Cortaillod ont été acceptés à l'unanimité par le Conseil général, mercredi. L'exercice se solde par un bénéfice de près de 470 000 francs, soit environ 170 000 francs de plus par rapport au budget. Les charges d'exploitation ont atteint 20,8 millions de francs, en hausse de 470 000 francs (+2,3%) en comparaison à 2024.

Cette progression s'explique principalement par l'augmentation de la facture sociale (+9,7%), des charges de personnel (+3,1%) et des contributions à plusieurs syndicats intercommunaux, dont le Cercle scolaire des Cerisiers (+3,4%) et le transport régional (+14,6%). Les revenus fiscaux ont eux aussi progressé. En l'occurrence, de plus de 400 000 francs sur un

an. Ces entrées sont aussi bien le fait des citoyens que des entreprises. Les investissements ont atteint 3,1 millions de francs. Ils ont servi à rénover des routes, améliorer le chauffage des collèges et l'éclairage public, et réviser l'orgue du temple. La dette reste stable à 13 millions de francs et le taux d'endettement demeure faible. **LMA**

savez-vous que... ?

ÉLIMINATION DES BOUTEILLES DE GAZ RAMENÉES AU POINT DE VENTE

INTERDIT

- SacNEVa
- Encombrants incinérables
- Autres matières recyclables

Explosion dans nos fours
Mise en danger du personnel
Dégâts aux infrastructures

VADEC, LE DÉCHET À SES SOLUTIONS

CLIQUEZ

Mignons ou agaçants, les goélands?

Tandis que les jeunes goélands au sol nous attendrissent, leurs parents sur les toits exaspèrent nombre de Neuchâtelois par leurs cris. Quel comportement adopter face à ces oiseaux rusés et opportunistes?

PAR NICOLAS HEINIGER

Un jeune goéland au plumage encore brun, l'air un peu perdu, marche maladroitement sur un trottoir, sans parvenir à s'envoler. Ces dernières semaines, il est fort probable que vous ayez assisté à ce spectacle, surtout si vous habitez sur le Littoral.

«Nous sommes en période de nidification, qui va de début avril, avec la ponte, jusqu'à fin juillet, avec l'envol des jeunes», explique Sébastien Bardet, garde-faune pour le lac de Neuchâtel et le Littoral est.

Six appels en un jour

Face à cette scène, de nombreuses personnes, attendries et inquiètes à l'idée qu'il arrive quelque chose à ces mignonnes petites créatures à plumes, téléphonent au garde-faune. «La semaine dernière, j'ai reçu six appels en une journée pour des jeunes goélands», raconte Sébastien Bardet. Pourtant, dans la plupart des cas, il vaudrait mieux s'abstenir. «Un jeune goéland qui est au sol n'est pas condamné! Les parents s'en occupent encore.»

Directeur romand de l'association Birdlife, Sylvain Antoniazza confirme: «A cette période, on trouve des jeunes qui ne sont plus vraiment au nid, mais que les parents continuent de nourrir. A moins qu'ils soient blessés, la meilleure solution est souvent de les laisser là où ils sont.» Dans la majorité des cas, il ne sert donc à rien d'intervenir et de surcharger les gardes-faunes. Si les jeunes goélands malhabiles émeuvent un peu trop facilement la population, les adultes, en revanche, sont moins appréciés. Leurs cris perçants tôt le matin et tard le soir agaçant parfois. Selon Martin Zimmerli, taxidermiste au Muséum d'histoire naturelle de Neuchâtel et ornithologue, on compterait aujourd'hui une centaine de couples de ces cousins des



Les goélands s'installent volontiers sur les toits (ici à Peseux), où ils sont à l'abri des prédateurs. NICOLAS HEINIGER

mouettes nichant sur les toits dans le secteur du Grand Neuchâtel. «La population semble actuellement stable», précise-t-il. Oiseau opportuniste et rusé, le goéland leucophée a compris depuis plusieurs années que nicher sur les toits était plus sûr que de rester sur les îlots du Fanel, note Chloé Pang, porte-parole de la Station ornithologique suisse: «Là-bas, ils sont une proie pour les renards ou les sangliers.»

Risques de collisions avec les hélicoptères

Cette prolifération en ville peut poser certains problèmes pour les activités humaines. Sébastien Bardet indique

qu'il est régulièrement appelé par des entreprises qui doivent faire des travaux sur un toit, mais ne peuvent pas les mener à bien car des goélands y nichent.

A l'hôpital Pourtalès, il a même fallu prendre des dispositions pour préserver l'héliport. «La sécurité a dû mettre en place des dispositifs pour empêcher l'installation des goélands à proximité», indique Pierre-Emmanuel Buss, responsable communication du Réseau hospitalier neuchâtelois (RHNE). «Une fois le nid et les œufs installés, ils deviennent agressifs pour les équipages ou toute personne à proximité. Ils peuvent aussi

entrer en collision avec les appareils lors des approches et départs.» Sébastien Bardet confirme qu'en période de nidification, les goélands, qui protègent leurs petits, peuvent se montrer menaçants: «Si je dois monter sur un toit pour intervenir, je mets toujours un casque, car les goélands volent en rase-mottes et me harcèlent.»

Filets sur les toits

Il raconte avoir dû intervenir en ville de Neuchâtel chez une dame qui avait deux gros chiens, des bergers suisses: «Ils n'osaient plus sortir sur le balcon à cause des goélands.» Alors, que faire? L'animal étant protégé au

Dans le Haut aussi

Le goéland leucophée est une espèce originaire du bassin méditerranéen. Omnivore, «il a prospéré grâce aux décharges à ciel ouvert près de Marseille, où il a pu trouver une nourriture abondante», explique Sylvain Antoniazza, directeur romand de Birdlife.

L'espèce est arrivée à Neuchâtel à la fin des années 1960. «Ils ont prospéré grâce aux techniques modernes de pêche et d'agriculture», explique l'ornithologue Martin Zimmerli: ils mangent notamment les poissons que les pêcheurs rejettent au lac et les invertébrés ou micromammifères tués et hachés par les machines lors du labour, ainsi que des semences.

Cette nourriture abondante, à laquelle s'ajoute le réchauffement climatique, leur a permis de s'implanter également dans les Montagnes, et il n'est pas rare d'en voir des colonies à La Chaux-de-Fonds ou au lac des Taillères.

niveau fédéral, il est interdit de détruire ses nids. La seule solution est d'anticiper: «On peut agir avant la période de ponte, en installant sur le toit un filet bien tendu», explique Sébastien Bardet.

Pour cela, il conseille d'appeler les gardes-faunes vers fin février ou début mars. «Ensuite, si rien n'a été fait, c'est trop tard, il faut attendre la période d'envol des jeunes, fin juillet.»

Enfin, même un spécialiste comme Sébastien Bardet peut être surpris: «J'étais en vacances en Angleterre. Un goéland est arrivé, il m'a pincé le doigt et est reparti avec mon sandwich...»

PUBLICITÉ





Les Capites

Plus que 13 lots disponibles



Portes ouvertes
Mercredi 08 juillet de 16h à 18h.
Samedis 27 juin, 04 et 11 juillet de 10h à 12h
Chemin du Vignoble 12, 2022 Bevaix

25 villas et appartements à Bevaix dans un cadre de vie d'exception à 10 minutes de Neuchâtel

Commercialisé par
Maillard
immobilier

Stéphane Langlois
032 552 12 35
info@maillard-immo.ch

Le chef des pompiers revient sur l'incendie

LES PLANCHETTES Le feu qui s'est déclaré du côté des Roches-de-Moron, mercredi, était en phase d'extinction hier, en début d'après-midi. Par ailleurs, les feux en forêt sont à présent interdits dans le canton.

PAR DANIEL DROZ

«Le feu est sous contrôle. Mais ça continue de charbonner», informait Grégory Duc, le commandant du Service d'incendie et de secours de Montagnes neuchâteloises, hier en début d'après-midi. La veille, à 14h24, la Centrale neuchâteloise d'urgence a été avisée qu'un feu était visible dans la zone des Roches-de-Moron, sur le territoire des Planchettes. Des moyens importants ont été déployés, compte tenu de la configuration difficile du terrain et du risque de propagation.

Terrain escarpé

«C'est un terrain vraiment escarpé. C'est ce qui nous pose de grosses difficultés», poursuit Grégory Duc. Le groupe de recherche et d'intervention en milieu périlleux du Service d'incendie et de secours des Montagnes neuchâteloises a été mis à contribution. Le travail des sapeurs-pompiers se fait entièrement avec l'assurance d'une corde.

Mercredi, en complément des opérations au sol, un hélicoptère d'Air-Glacières a été engagé pour effectuer des largages d'eau sur les différents foyers. Au total, 65 rotations ont été réalisées au cours de la journée, permettant le déversement de 52 mètres cubes d'eau. Le feu a touché une surface d'environ 3000 mètres carrés de végétation.

Le Service d'incendie et de secours des Montagnes neuchâteloises est intervenu avec 21



Les causes de l'incendie sont pour l'heure indéterminées. SP - POLICE NEUCHÂTELOISE

pompières et pompiers, plusieurs véhicules lourds et légers, une ambulance ainsi que le groupe de recherche et d'intervention en milieu périlleux. Le Service de défense incendie du Val-de-Ruz a apporté son renfort avec 20 pompières et pompiers spécialisés dans la lutte contre les feux de forêt et plusieurs véhicules d'intervention. La police neuchâteloise a déployé sept gendarmes, dont un pilote de drone chargé des re-

connaisances aériennes. Les sécurités publiques de La Chaux-de-Fonds et du Locle ont également participé au dispositif avec six collaboratrices et collaborateurs, tandis qu'une patrouille de l'Office fédéral de la douane et de la sécurité des frontières a complété le dispositif de terrain.

La végétation brûle

«Nous espérons avoir fini nos travaux prochainement. Après,

il y aura de la surveillance, la zone est en plein soleil et le taux d'humidité de l'air est très faible», précise Grégory Duc.

Le sol est tellement sec que la végétation brûle. «Ça met le feu aussi au bas des arbres. Par chance, tous les feuillus ont encore de la force. Ils sont verts. Ça ne s'enflamme pas facilement», explique-t-il.

«Ce n'est pas comme on voit, par exemple, dans le sud de la

France, où les arbres partent en torchère», poursuit le commandant.

Appels à la prudence... et à témoins

Alors qu'une interdiction de faire du feu à l'extérieur vient d'être prononcée par le Canton (lire l'encadré), Grégory Duc appelle la population à la prudence.

«En plus de ce feu de forêt, nous sommes énormément

sollicités pour d'autres interventions.»

Dans le cadre du sinistre des Roches-de-Moron, le Ministère public a ouvert une enquête pour déterminer les causes de l'incendie. La police lance un appel à témoins.

Toute personne ayant observé des éléments en lien avec cet événement ou disposant d'informations utiles est invitée à prendre contact avec elle au 032 889 90 00.

Tout le canton en degré 4, feux en forêt interdits

Nous expliquions hier que seules les zones du Littoral neuchâtelois étaient en degré d'alerte 4 (fort danger), alors que les régions à plus de 600 mètres d'altitude étaient encore classées en degré 3 (danger marqué).

Mais depuis hier, l'ensemble du territoire du canton de Neuchâtel est passé en degré 4, selon la nouvelle carte de MétéoSuisse, qui met d'ailleurs dans le rouge la quasi-totalité de la Suisse romande. Et ceci au moins jusqu'à lundi soir. Les maxima attendus vont jusqu'à 37 degrés en journée et 24 degrés la nuit pour les régions au-dessous de 800m, indique de son côté le Service cantonal de la santé publique, qui recommande à la population «d'intensifier les mesures déjà prises pour se protéger de la chaleur et de porter une attention particulière aux personnes vulnérables».

Feux en forêt interdits

Par ailleurs, «au vu du passage au degré 4 du danger d'incendies de forêt sur une partie du canton – la carte canicule n'est pas tout à fait la même que la carte des dangers d'incendie –, tous les feux sont interdits en forêt ou à proximité, c'est-à-dire à moins de 50 mètres, sur l'ensemble du territoire cantonal, dans le but de limiter les risques d'incendie», ont annoncé les autorités neuchâteloises hier, vers midi. Une décision prise «en raison de l'assèchement des sols forestiers et de la végétation en forêt provoqué par la vague de chaleur qui prévaut actuellement et qui se poursuivra ces prochains jours». **FRK**

PUBLICITÉ

Centre auditif Neuroth de Neuchâtel: maintenant encore plus moderne, encore plus accueillant



Le centre auditif Neuroth situé Place Pury 7 à Neuchâtel respire d'un nouvel éclat après ses travaux de rénovation. Les clients y retrouvent le service Neuroth éprouvé dans un cadre rafraîchi: encore plus moderne, encore plus accueillant et à la pointe de la technologie. «Je suis certaine que la clientèle sera tout aussi enthousiasmée que nous par notre nouveau centre auditif», déclare Jenny Kuller, responsable du centre auditif de Neuchâtel, qui, avec son équipe, conseille et accompagne les clients pour toutes leurs questions liées à l'audition. «Nous assurons une vitalité auditive accrue et une meilleure qualité de vie.»

Inscrivez-vous dès maintenant pour un test auditif gratuit.

Centre auditif Neuroth
Place Pury 7 | 2000 Neuchâtel | 032 724 00 50
www.neuroth.com

Aloys Perregaux expose au bord de l'eau

NEUCHÂTEL Ses peintures sont à voir près du Palafitte.

La chaleur est écrasante ces jours. Mais, d'un, cela changera forcément, et de deux, cette exposition est à voir jusqu'au 8 décembre. Et puis la balade est jolie. Après le Chat et Plonk & Replonk Zbig!!, c'est au tour du peintre vaudruzien Aloys Perregaux d'exposer dans et devant l'hôtel Palafitte, à Neuchâtel.

Avec «Reflets du lac, échos du monde», on retrouve les célèbres paysages colorés qui font le succès de ses «voyages-peintures». De Neuchâtel à l'Irlande, de la Bretagne à l'Asie, il capte la lumière et les atmosphères, développant une œu-



«Les turbulences» vues par le peintre vaudruzien Aloys Perregaux.
SOPHIE WINTELER

vre à la frontière de l'abstraction et de la figuration, relève le communiqué. Peintre de la sensation, il travaille au plus près du motif. Ses aquarelles, dessins et peintures traduisent une relation intime à la nature, où chaque forme et chaque couleur devient une invitation à ralentir et à regarder

autrement. Si les aquarelles sont exposées à l'intérieur du bâtiment principal, une série de reproductions en grand format de certains paysages est exposée le long du bord du lac. **SWI**

A voir jusqu'au 22 décembre à l'hôtel Palafitte, à Neuchâtel. palafitte.ch.

LES MINI-PRIX DE L'ÉTÉ

De quoi vous faire fondre!

Du vendredi 26.6 au mercredi 1.7.2026



PRIX FOUS

40%

8.95
au lieu de 15.-

Cerises (sauf bio et Primagusto), Suisse/Grèce, la barquette de 1 kg



PRIX FOUS

32%

2.95
au lieu de 4.40

Tomates grappes (sauf bio), Suisse/Espagne/Pays-Bas, en vrac, le kg



PRIX FOUS

50%

les 100 g
1.75
au lieu de 3.50

Bell
Brochettes de porc marinées Bell, Suisse, en libre-service, env. 380 g



20%

sur toutes les huiles d'olive bio Naturaplan

naturaplan
p. ex. Huile d'olive extra vierge bio Naturaplan, DOP, Italie, 500 ml
9.55 au lieu de 11.95 (100 ml = 1.91)



44%

14.95
au lieu de 27.-

naturaplan
Branches Lait ou Noires bio Naturaplan, Fairtrade Max Havelaar, 30x23 g (100 g = 2.17)



25%
à partir de 2

sur tous les cosmétiques Naturaline, au choix ou en lot

naturaline
(sauf soins pour bébés)
p. ex. Crème de nuit anti-âge Ultra Sensitive Naturaline, 50 ml
11.20 au lieu de 14.95 (10 ml = 2.24)



20%

sur tous les vins

naturaplan
(sauf vins déjà en action, mousseux, champagnes, Mondovino Highlights, vins rares, Online Specials, vins en souscription et vins du Trophée)
p. ex. Neuchâtel AOC Domaine des Coccinelles 2025 bio Naturaplan, 75 cl
10.35 au lieu de 12.95 (10 cl = 1.38)

Hits du week-end

Du vendredi 26.6 au dimanche 28.6.2026



25%

les 100 g
4.75
au lieu de 6.40

Racks d'agneau Coop, Grande Bretagne/Irlande/Australie/Nouvelle-Zélande, en libre-service, env. 350 g



50%
à partir de 2

sur toutes les Swiss Alpina en multipack, au choix

p. ex. Swiss Alpina gazéifiée, 6x1,5 litre
3.20 au lieu de 6.40 (1 litre = -.36)



40%
à partir de 2

sur tous les produits Nivea, au choix

(sauf multipacks et soins pour bébé)
p. ex. Sérum Cellular Epigenetics Nivea, 30 ml
23.95 au lieu de 39.95 (10 ml = 7.98)

Offres valables dans la limite des stocks disponibles.

Sous réserve de changement de millésime. Coop ne vend pas d'alcool aux jeunes de moins de 18 ans.

Les actions, c'est aussi en ligne: [coop.ch](https://www.coop.ch)

coop

Pour moi et pour toi.

Les événements de juillet

Chaque mois, retrouvez ici des événements à ne pas manquer!

ARCInfo PARTENAIRE MÉDIA

07-12 JUILLET 2026

Bomsoni Kim
Annie Dutoit
Festival Strings Lucerne
LeChœur

Mantha Argerich
Nelson Goerner
Renaud Capuçon
Kazuki Yamada

Salle de Musique festival.chauxdefonds.ch

FESTIVAL DE MUSIQUE LA CHAUX-DE-FONDS

4 SCÈNES 13 SPECTACLES

POÉSIE EN ARROSOIR 24^E FESTIVAL DU 3 AU 12 JUILLET 2026 À EVOLOGIA / CERNIER (NE) / SUISSE

THÉÂTRE, MUSIQUE, PERFORMANCES, DÉAMBULATION, ATELIERS D'ÉCRITURE... LA POÉSIE N'A PAS DE FRONTIÈRES!

Vous souhaitez communiquer dans cette page? Contactez **IMPACT**_medias, neuchatel@impactmedias.ch

IMMOBILIER

l'atelier 39
Entreprise générale

Quand construction rime avec précision

Une équipe dynamique à votre disposition pour donner vie au projet de vos rêves.

www.latelier39.ch La Chaux-de-Fonds

AVIS DIVERS

« Votre entreprise est unique... »

Mettez-la en lumière grâce au Content marketing. Nous vous accompagnons pour votre communication.

Tél. 032 723 52 00 • neuchatel@impactmedias.ch

Plus d'infos?

IMPACT_medias
CRÉATEURS DE PROXIMITÉ

ARCInfo

PARTENAIRE MÉDIA

EXPO EN PLEIN AIR
20 JUIN - 20 SEPT. 2026
33 ARTISTES
MÔTIERS (NE)

ART MÔTIERS

artmottiers.ch

Le Café-bain des Jeunes-Rives se dévoile

NEUCHÂTEL Un café doté d'une terrasse, mais aussi des saunas, une salle où diverses activités seront proposées, des bénévoles en appui... Voici ce que prévoit Caritas.

PAR PASCAL HOFER

→ Construit par la Ville de Neuchâtel, le Café-bain des Jeunes-Rives (ce sera son nom) ouvrira ses portes à la fin du mois de juillet. Pour proposer quoi?

En marge d'une présentation des lieux qui s'est déroulée hier soir, nous répondons à cette question avec l'aide de deux responsables de Caritas Neuchâtel.

Si tout se déroule comme le souhaite cette œuvre d'entraide, qui gèrera les lieux, l'endroit sera unique en son genre non seulement dans sa forme, mais également pour ce qui sera des prestations proposées et de la diversité du public attendu.

1 UN PUBLIC AUSSI DIVERSIFIÉ QUE POSSIBLE

Pour la forme: un bâtiment original, puisque sur pilotis et fait de bois suisse (forêts de Neuchâtel comprises), un café avec une terrasse qui se trouvera sur la terre ferme, une cuisine, deux saunas, une salle de repos, une autre pour des activités, un escalier, un ascenseur, un accès au lac.

Pour le fond: «Ce qui caractérisera cet endroit, c'est le vivre-ensemble», indique Hubert Péquignot, directeur de Caritas Neuchâtel.

L'objectif est en effet d'attirer un public aussi diversifié que possible, cela, notamment, via les activités qui seront proposées sur place et qui favoriseront les échanges entre des personnes venant d'horizons différents.

Le café ouvrira en premier, puis les saunas en octobre. Une première activité sera introduite dans le courant de l'automne.



Hubert Péquignot et Carole Spring, respectivement directeur et responsable de la communication et de la recherche de fonds au sein de Caritas, posent sur le petit môle voisin du café-bain. MURIEL ANTILLE

2 UNE CINQUANTAINE DE BÉNÉVOLES

Caritas donne les exemples d'activités suivants: tricot, yoga, après-midi jeux, musique, ateliers créatifs, baignades hivernales... En fait, tout dépendra de ce que proposeront les associations et les bénévoles qui seront actifs sur place. «Nous ne disposons pas des ressources nous permettant de proposer nous-mêmes des activités», explique Carole Spring, responsable de la communication et de la recherche de fonds au sein de Caritas. C'est dans cette optique qu'un appel a été lancé au début de l'année. Il a rencontré un grand succès: une cinquantaine de bénévoles sont d'ores et déjà inscrites et inscrits. «Ces personnes nous permettront de faire tourner le café-bain, y compris en proposant elles-mêmes des activités, ce que feront aussi des associations.»

3 PETITE RESTAURATION ET FONDUES

Le Café-bain des Jeunes-Rives sera ouvert du mercredi au dimanche entre octobre et avril (période d'ouverture des saunas), et sept jours sur sept lors de la belle saison. Horaire: 9h-22h. Pour le démarrage à partir du mois de juillet, les lieux seront ouverts du mercredi au dimanche. Le café sera tenu par sept personnes, y compris des personnes en insertion professionnelle et des bénévoles. L'établissement proposera une carte avec de la petite restauration, avec repas à midi et le soir. «Nos plats phares pourraient bien être nos deux sortes de fondues», sourit Hubert Péquignot. On y retrouvera aussi le principe du café ou du repas suspendu. Il consiste à commander un café ou un repas, mais à en payer deux, un pour soi-même et un autre pour un client démuné qui en fera la demande. «Nous visons la plus grande mixité sociale possible. Si cet endroit se limitait à un établissement public, Caritas ne serait pas de la partie, car ce n'est pas notre vocation.»

4 DES RÉDUCTIONS POUR LES PLUS DÉMUNIS

Caritas vise un chiffre d'affaires lui permettant, au minimum, de rentrer dans ses frais. Le premier budget annuel s'élève à 500 000 francs. Les recettes proviendront du café et de la location des saunas (pour lesquels le tarif n'a pas encore été fixé).

Là aussi dans un souci de mixité sociale, les détentrices et détenteurs de la CarteCulture (environ 10 000 personnes dans le canton), carte destinée à celles et ceux qui disposent d'un faible revenu, pourront profiter d'une réduction d'environ 20%. Pour financer le lancement, notamment l'achat du mobilier et des aménagements intérieurs, Caritas s'était lancé dans une recherche de fonds sous la forme de dons. «A ce jour, nous avons réuni 571 000 francs sur les 617 000 francs nécessaires, mais nous avons bon espoir d'atteindre l'objectif fixé», indique Carole Spring.

5 UN LIEU DE SOLIDARITÉ ET D'INCLUSION

Notre entretien avec Hubert Péquignot et Carole Spring s'est déroulé sur le banc en bois adossé à la façade ouest du café-bain. Ce qui a mené la première à faire le commentaire suivant: «Ce cadre est magique.» Comment, en effet, ne pas apprécier tant la beauté du bois dont est fait le bâtiment que les vues que celui-ci offre à presque 360 degrés? Un avis pleinement partagé par Hubert Péquignot. Ce qui l'a amené à évoquer «les dix ans de gestation de ce projet», puisque Caritas s'est porté candidat depuis longtemps déjà pour gérer cet endroit pas comme les autres. Il a ajouté: «Nous espérons que le café-bain permettra aussi de lutter contre l'isolement que connaissent beaucoup de personnes.» Au programme pour Caritas, à plus court terme: la fin des travaux, l'installation et l'aménagement des lieux.

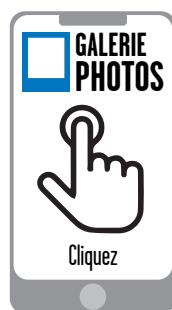

Retrouvez davantage de photos du café-bain en cliquant sur l'image ci-dessus.

PUBLICITÉ

OTTO'S



Nous avons déménagé!

Venez fêter avec nous notre grande réouverture au centre commercial Les Entilles! **Du mercredi 24 au samedi 27 juin 2026.** De super produits et des actions hebdomadaires sur 2500 m² – y compris un rayon meubles de 1000 m².



À l'occasion de l'ouverture du nouveau magasin, nous vous proposerons les activités suivantes:

- roue de la fortune
- ballons pour les enfants
- photos avec la mascotte OTTI



Les Entilles Centre
Av. Léopold-Robert 151
2300 La Chaux-de-Fonds
Tél. 032 926 68 40

Heures d'ouverture:
lundi-vendredi: 8h30-19h00
jeudi: 8h30-20h00
samedi: 8h30-18h00



2 050500 007052

valable du
24.6. au 31.7.2026

Bon

10.-

lors d'un
achat dès 60.-

Excepté le shop en ligne, le tabac et l'alcool. Un bon par achat. Non cumulable avec d'autres rabais.

LA
G
O
L
O
N
E

FÊTE LA TERRE

Cernier

samedi et dimanche
29 et 30 août 2026



JARDINS • MARCHÉS • ANIMATIONS • CONCERTS

Comptes validés avec inquiétude

LE LOCLE Mercredi, le Conseil général a accueilli positivement l'exercice comptable 2025. Néanmoins, l'état financier de la Commune sur le long terme tracasse l'ensemble des partis.

PAR ÉLÉONORE DELOYE CARAVATI

L'élégant législatif a fait part de sa satisfaction au regard des comptes 2025, mercredi au Locle. Ces derniers affichent un excédent de 500 000 francs, soit 1,9 million de plus que les prévisions budgétaires (déficit de 1,4 million).

Des millions non pérennes

«Nous sommes bien loin du catastrophisme ambiant», a

noté Vivian Bologna, élu POP. «Les rentrées fiscales sont bonnes et on note une bonne gestion des charges.» Celles-ci s'élèvent chacune à respectivement 44,3 millions et 88,3 millions de francs.

Il a admis toutefois que les risques financiers qui planent sur la Commune sont bien réels. Un constat partagé par le groupe PLR-VL.

«C'est avec un œil qui rit et un œil songeur que nous accueillons cet exercice», a indiqué Gaëtan Dubois. «Les recettes fiscales proviennent en grande partie de taxations d'années antérieures et les exercices positifs devraient permettre de se désendetter, or, ce n'est pas le cas.»

Le conseiller communal responsable des finances, An-

thony Von Allmen, a abondé en ce sens.

«Même si on se satisfait de cette copie, force est de constater que 3,1 millions de francs des revenus fiscaux de 2025 ne sont pas pérennes. L'écrêtement, les personnes morales et personnes physiques sont concernés. Nous avons donc peu de visibilité sur le long terme.»

Une paupérisation de la population

Les groupes POP et PS-Verts se sont vivement inquiétés de l'augmentation de la facture sociale (+650 000 francs) et des pertes sur débiteur.

«Derrière ces chiffres se cache une réalité préoccupante d'une partie de la population qui ne peut plus vivre correctement», a affirmé le Vert Joël Galvani. «Cela démontre combien les collectivités ont besoin de ressources suffisantes pour remplir leur rôle solidaire.»



La gauche s'inquiète de la précarisation de la population locloise.

DAVID MARCHON

De son côté, le popiste Vivian Bologna a rappelé que cette précarisation pourrait s'aggraver avec la remise en question du salaire minimum neuchâtelois.

Le responsable de la cohésion sociale, Philippe Rouault, a précisé que ce problème n'était pas propre au Locle mais concernait tout le > canton.

L'exécutif loclois à 80% dès l'année prochaine

L'autre gros morceau de cette séance législative concernait l'augmentation du taux d'occupation des conseillers communaux de 60% à 80%.

«La complexification du monde actuel nécessite du temps et nos conseillers communaux n'en ont pas assez», a souligné le PLR Alexandre Jacot.

«Nous espérons ainsi que certains dossiers pourront enfin avancer.» Qui dit hausse d'activité dit hausse de salaire, soit environ 200 000 francs annuels au total. «Nous sommes convaincus qu'il s'agit d'un investissement», a-t-il continué. Mais une partie du POP a exprimé son malaise

face à cette augmentation «dans un contexte où la précarité gagne du terrain».

«Tout travail mérite salaire, certes», a déclaré Vivian Bologna. «Mais on souhaiterait que cela soit valable pour l'ensemble des collaborateurs de la Ville. On remarque une asymétrie de traitement envers le personnel lambda dont les salaires, eux, sont toujours dans la colonne des charges et jamais dans celle des investissements.»

Malgré cette réticence, la majorité du Conseil général s'est prononcée en faveur de cette double augmentation.

PUBLICITÉ

LA MÉTHODOLOGIE DE L'AGENCE IMMOBILIÈRE NEHO POUR VENDRE AU MEILLEUR PRIX

Pour la plupart des propriétaires, obtenir le meilleur prix de vente est l'attente numéro un*. Mais comment être sûr que l'agence à qui est confié le bien est en mesure de le vendre au prix le plus élevé possible ?



En Suisse, un acteur fait figure de référence dans ce domaine, en témoigne l'excellente note de 4.6/5 attribuée par ses clients dont le critère numéro un est le prix de vente. Au-delà de fournir à ses clients une évaluation juste et maîtrisée, au plus proche de la réalité du marché, Neho a développé un processus complet et unique pour atteindre cet objectif. Découvrez la méthodologie de l'agence, éprouvée par des centaines de propriétaires.

1. Assurer une visibilité maximale

Une fois l'estimation réalisée, il convient de proposer le bien à la vente à un maximum d'acheteurs potentiels. Avec la plus grande base d'acheteurs du marché, Neho est l'agence la plus apte à proposer une visibilité maximale au bien à vendre. Et pour cause, chaque propriété est diffusée auprès de la base d'acheteurs de l'agence regroupant plus de

326'000 acquéreurs potentiels et publiée sur plus de 30 portails immobiliers. Ainsi, en choisissant Neho, les vendeurs ont la certitude de mettre toutes les chances de leur côté pour trouver l'acquéreur en mesure de faire la meilleure offre. Et pour preuve, la stratégie de l'agence permet de générer en moyenne plus de 100 acquéreurs intéressés par bien.

2. Des enchères structurées pour obtenir le meilleur prix

Pour chacune des ventes, générer un nombre important d'acheteurs potentiels permet de réunir toutes les conditions d'une mise en concurrence efficace. Lorsque plusieurs acquéreurs se positionnent sur un même bien, ils sont amenés à se démarquer. C'est à ce moment que l'agent Neho organise, anime et gère un processus d'enchères permettant d'obtenir la meilleure offre possible. L'ensemble des offres reçues sont partagées et discutées avec le propriétaire. Les vendeurs ont ainsi la garantie que chaque agent Neho met tout en œuvre pour leur obtenir le meilleur prix, le tout en toute transparence.

3. Un accompagnement personnalisé

Et si la vente d'un bien peut se faire au meilleur prix, c'est aussi grâce à un accompagnement de

qualité tout au long du processus. Si l'agence propose un forfait fixe et commun à tous ses clients pour CHF 12'000, chaque vente est pourtant unique. C'est pourquoi chez Neho chacune d'elles est suivie par une équipe de professionnels dédiée, et chaque propriétaire est accompagné durant le processus jusqu'à l'aboutissement de la transaction devant le notaire. Ce suivi est un facteur essentiel pour maintenir un niveau d'engagement maximal de la part des acquéreurs.

Désormais, grâce à Neho les vendeurs sont épaulés et ont l'assurance de vendre leur bien au meilleur prix. Ce n'est d'ailleurs pas un hasard si l'agence s'est imposée comme l'acteur numéro un du marché tant en nombre de ventes qu'en matière de satisfaction client avec déjà plus de 9'800 propriétaires convaincus, ainsi qu'une note moyenne de 4.6/5 sur Trustpilot.

* selon une étude réalisée par l'agence immobilière Neho auprès de 500 propriétaires de biens immobiliers

neho

Service de courtage complet et de haute qualité

Agent local dans chaque région



Rafael Rosa
rafael.rosa@neho.ch

Agence de Neuchâtel
032 580 04 00



Estimez gratuitement votre bien sur neho.ch



L'ITALIE
GRANDEUR
NATURE

LA SARDAIGNE - JOYAU EN MÉDITERRANÉE



1^{er} jour: Suisse - Livourne - à bord
2^e jour: Golfo Aranci - Costa Smeralda - Alghero
3^e jour: Alghero
4^e jour: Bosa - Capoterra
5^e jour: excursion à Cagliari
6^e jour: Orgosolo - Golfo Aranci - à bord
7^e jour: Livourne - retour

13.09 - 19.09.2026

Prix par personne

ch. à 2 lits / cab. CHF 1'615.-
 double intérieure CHF 1'955.-
 ch. à 1 lit / cab. CHF 1'955.-
 indiv. intérieure CHF 1'955.-
 Supplément cab. extérieure CHF 45.-

Prestations

- ✓ Voyage en car de luxe 5 étoiles
- ✓ 6 nuitées avec petit déjeuner
- ✓ 1 repas de midi et 4 repas du soir
- ✓ Traversées en ferry Livourne - Golfo Aranci - Livourne en cabine avec douche, WC
- ✓ Balade en bateau aux grottes de Neptune
- ✓ Visites guidées d'Alghero et Cagliari
- ✓ Entrées et visites selon programme
- ✓ Prestations Ambiance

LES CINQUE TERRE ET LA CÔTE LIGURE



1^{er} jour: Suisse - Sestri Levante
2^e jour: excursion aux Cinque Terre
3^e jour: excursion à Gênes - Portofino
4^e jour: excursion à Portovenere - petite croisière
5^e jour: Sestri Levante - retour

21.09 - 25.09.2026

Prix par personne

chambre à 2 lits CHF 1'220.-
 chambre à 1 lit CHF 1'330.-
 chambre à 2 lits à usage individuel CHF 1'400.-

Prestations

- ✓ Voyage en car de luxe 5 étoiles
- ✓ 4 nuitées en demi-pension
- ✓ Excursion en train et en bateau aux Cinque Terre
- ✓ Transfert en bateau Rapallo - Portofino
- ✓ Tour en bateau autour des îles de Palmaria, Tino et Tinetto
- ✓ Visites guidées de Gênes et Monterosso
- ✓ Entrées et visites selon programme
- ✓ Guide local le 2^e jour
- ✓ Prestations Ambiance

TYROL DU SUD ET DOLOMITES



1^{er} jour: Suisse - Santa Cristina
2^e jour: excursion dans les Dolomites
3^e jour: excursion à Bolzano - lac de Caldaro
4^e jour: excursion au lac de Carezza - Alpe di Siusi
5^e jour: Santa Cristina - retour

21.09 - 25.09.2026

Prix par personne

Classic
 chambre à 2 lits CHF 975.-
 chambre à 2 lits avec balcon CHF 1'005.-
 chambre à 1 lit CHF 1'065.-
 chambre à 2 lits à usage individuel CHF 1'110.-
Superior
 chambre à 2 lits CHF 1'035.-
 chambre à 2 lits à usage individuel CHF 1'150.-

Prestations

- ✓ Voyage en car de luxe 5 étoiles
- ✓ 4 nuitées en demi-pension
- ✓ Dégustation de vin
- ✓ Télécabine pour l'Alpe di Siusi
- ✓ Visites selon programme

CULTURE ET DOLCE VITA EN ÉMILIE-ROMAGNE



1^{er} jour: Suisse - Milano Marittima
2^e jour: excursion à Bologne
3^e jour: excursion à Comacchio - Ravenna
4^e jour: excursion à Saint-Marin
5^e jour: Milano Marittima - retour

27.09 - 01.10.2026

Prix par personne

chambre à 2 lits CHF 855.-
 chambre à 1 lit CHF 855.-

Prestations

- ✓ Voyage en car de luxe 5 étoiles
- ✓ 4 nuitées en demi-pension
- ✓ Tour en bateau à Comacchio
- ✓ Visites guidées de Bologne, Ravenna et Saint-Marin
- ✓ Entrées et visites selon programme



Lieux de départ Genève, Lausanne, Yverdon, Neuchâtel, Kallnach*, Bienne (*parking gratuit à disposition). Le prix sont valables lors d'une réservation sur www.marti.voyage, jusqu'au 10.07.2026. Les autres centrales de réservation facturent habituellement des frais de dossier. Siège double à usage individuel CHF 25.- par jour. Les conditions générales de voyages et de contrat d'Ernest Marti SA s'appliquent.

marti

RÉSERVATIONS: Tél. 021 320 34 34 ou www.marti.voyage
 Ernest Marti SA | Brühl 11 | 3283 Kallnach

GARANTIE DE VOYAGE

ARCInfo

PARTENAIRE MÉDIA

BEETHOVEN 9^e SYMPHONIE

Laurence Guillod
 Annina Haug
 Paul Kirby
 Benoît Capt
 ENSEMBLE LA SESTINA
 ORCHESTRE DES JARDINS MUSICAUX
 Direction: Valentin Reymond

CERNIER
 Grange aux Concerts
 Me 19.08, 20:00
 Ve 28.08, 19:00
 Di 30.08, 17:00

SAINT-IMIER
 Salle de spectacle
 Di 23.08, 11:00

OPÉRA
 DE CENTRALISE

PARCS SUISSES
 PARC NATUREL
 REGIONAL

chasserat

EVOLUGIA
 NATURES ET CULTURES
 Cernier Neuchâtel Suisse

groupe e
 PARTENAIRES DE BAL(L)ADES...
 DEPUIS 2018

vigier cément

BCN

LE GRUYÈRE
 SERRERIE

Fax éditeurs Sini

SOMECO

CCAP

ARCInfo

RTS

ajour

LE JOURNAL

RJB

viteos

PARTENAIRE DE
 LA GRANDE AUX CONCERTS
 ET D'EVOLUGIA

LOTTERIE
 ROMANDE

CJB
 Canton du Jura Bernin

ine.ch
 Héritage et Commerce Neuchâtel

Neuchâtel

SWISSLOS
 Culture Canton de Bâle

La Chaux-de-Fonds
 MÉTROPOLE HORIZONTE

Val-de-Ruz

vinetum

BEKB | BCBE
 Fonds de l'union

ERNST GÖHNER
 STIFTUNG

isaac
 dreyfus
 bernheim

© Graphisme: sfonali - Photographie: Noé Götter - © ODN 2026

Entre bistouris et IRM, l'art fait son nid à l'hôpital Pourtalès

NEUCHÂTEL Dans l'établissement, les murs sont couverts d'œuvres d'art. Ces tableaux, de grands noms parfois, font partie des meubles, car accrochés depuis 21 ans. On vous raconte la saga de cette collection.

TEXTE SOPHIE WINTELER / PHOTOS LUCAS VUITEL



Les photographies de la Neuchâteloise Catherine Gfeller sont exposées au 3e étage de l'hôpital Pourtalès, à Neuchâtel. La collection de l'établissement compte des œuvres d'une centaine d'artistes, suisses et internationaux.



Dans le hall d'entrée de l'hôpital Pourtalès, les deux lustres monumentaux sont signés par le Chaux-de-Fonnier Sebastian Muniz.

«**O**h, mais c'était un ravissement cette commission artistique!» En l'entendant au téléphone, on a l'impression de redonner à Walter Tschopp, ancien directeur du Musée d'art et d'histoire de Neuchâtel (Mahn), la clef d'un merveilleux trésor enfoui dans les tréfonds de sa mémoire. Car on lui parle d'une collection qui tient, elle, tout d'un trésor. Constitué de quelque 250 tableaux accrochés dans les couloirs, salles d'attente et bureaux, et d'une sculpture monumentale formée de deux lustres dans un hall de 600 m²... le tout exposé dans le palpitant et bourdonnant hôpital Pourtalès, à Neuchâtel.

Levez le nez!

Drôle d'endroit pour montrer de l'art, entre lits de souffrance, éclopés et personnel affairé. Mais ne dit-on pas qu'il console? Alors, si vous avez du temps à tuer en attendant un rendez-vous ou que, en visite, vous vous promenez dans les couloirs, levez le nez. Ces œuvres sont là depuis le 4 mai 2005, date de l'inauguration du «nouveau» hôpital. Elles ont été financées grâce au pourcentage culturel que la Ville et l'Etat octroient lors de constructions conséquentes. Le joli pactole de 600 000 francs a servi à «ouvrir l'hôpital à l'art», comme l'expliquait Didier Burkhalter, alors

conseiller communal, à la tête des hôpitaux de la Ville. «Au lieu d'utiliser 600 000 francs pour un gros truc, j'ai proposé qu'on alloue 300 000 francs à une création monumentale et 300 000 à l'achat d'œuvres sur papier, d'estampes, coûtant entre 800 et 3000 francs pièce et choisies par le personnel», explique Walter Tschopp.



«Les œuvres sont bien intégrées et ne gênent personne, sinon, on le saurait!»

MURIEL DESAULLES
DIRECTRICE DU SITE DE NEUCHÂTEL
DU RHNE

Car, de son expérience, un choix dicté par un expert ne marche jamais. Là, une commission d'infirmières, infirmiers et de médecins s'y est collée. Avec à sa tête l'amateur d'art et ancien gynécologue Vincent Barrelet.

Pouvoir vivre avec les œuvres

Il se souvient avoir couru avec bonheur les galeries de Zurich, Bâle, Lausanne et Neuchâtel. Le temps des emplettes «a duré

deux, trois ans. On s'était fixé une règle, on devait tous pouvoir mettre l'œuvre choisie dans son salon.» Muriel Desaulles, actuelle directrice du site de Neuchâtel du Réseau hospitalier neuchâtelois (RHNE), était également membre de cette commission. «Les œuvres sont toujours là car pour certaines, elles ont été pensées pour l'endroit. Elles sont bien intégrées et ne gênent personne, sinon, on le saurait!» Au 3e et au 4e étage, elles ont notamment été commandées à deux artistes neuchâteloises, la photographe Catherine Gfeller et la peintre Armande Oswald.

Le coup du chewing-gum

Au 5e, les «Cocotte», trois immenses tableaux d'Olivier Mosset, originaire du Val-de-Ruz, ont été décrochés l'an passé. «Ils appartiennent au Musée d'art et d'histoire, qui a voulu les récupérer», raconte Muriel Desaulles.

«D'une part, Mosset est désormais mondialement connu, sa cote a donc explosé. D'autre part, les conditions d'exposition n'étaient pas adéquates, par manque de protection. On a dû d'ailleurs les faire restaurer pour, entre autres, enlever un chewing-gum!» Seule déprédation pour l'ensemble des œuvres en 21 ans, poursuit Muriel Desaulles. Et d'avouer avoir été «affectée par leur départ, je n'ai pas pu assister au décrochage!»

Près de 100 artistes d'ici, suisses ou internationaux (Lermite, Comes, Christo et Jeanne Claude, Gattoni, Carmen Perrin,...), figurent dans la collection. Qui s'est étoffée de dons au fil des ans et compte quelque 300 œuvres. Un grand tableau du peintre Antonio Coï trône au fond du hall d'entrée: «Il nous l'a donné en guise de remerciement pour les bons soins qu'il a reçus.»

Gratos les Mosset!

Un autre Coï, en prêt, est dans le bureau de Muriel Desaulles, à côté d'un quadriptyque d'Olivier Mosset, qui lui est cher. Pour la petite histoire, les Mosset ont été donnés au

Mahn du temps de Walter Tschopp, par le galeriste de l'artiste qui quittait Paris pour New York: «Il m'a téléphoné, j'ai sauté dans le train et je les ai eus gratos. Ils étaient sans doute trop chers à transporter!» Swisscom a pour sa part offert, lors de son départ de Pesoux, des grands formats d'Yvan Moscatelli, désormais accrochés au restaurant du personnel, au 5e. Quant à l'éléphant du boucher fribourgeois Corpaato, don de la boucherie Margot, il quittera la pédiatrie pour rejoindre le centre médical du Val-de-Ruz, aux Geneveys-sur-Coffrane.

Et la fameuse sculpture magistrale à l'entrée du hall de l'hôpital? Elle est signée du

Chaux-de-Fonnier Sebastian Muniz, gagnant du concours sur invitation d'artistes internationaux.

Ça pulse à l'entrée

«Origine» palpète sous la verrière. Ces deux énormes luminaires se composent chacun de 129 lampes, identiques à celles des chambres. Si les lampes sont une métaphore du patient, les tubes lumineux glissés à l'intérieur, pulsant au rythme des entrées et des sorties des gens, incarnent des cœurs battants.

Oui, Walter Tschopp est un homme ravi, parce que cette collection est toujours en place, «car on l'a montée avec des gens concernés».

PUBLICITÉ

CLIQUEZ

Imagine!

Découvrez toutes nos idées d'excursions en famille

carpostal.ch/votre-excursion

TU SUBIS DES INSULTES. TON ENFANT EN SOUFFRE AUSSI.

LA VIOLENCE COMMENCE AUSSI COMME ÇA.



sans-violence.ch

TROUVE DE L'AIDE OU DES CONSEILS.

142

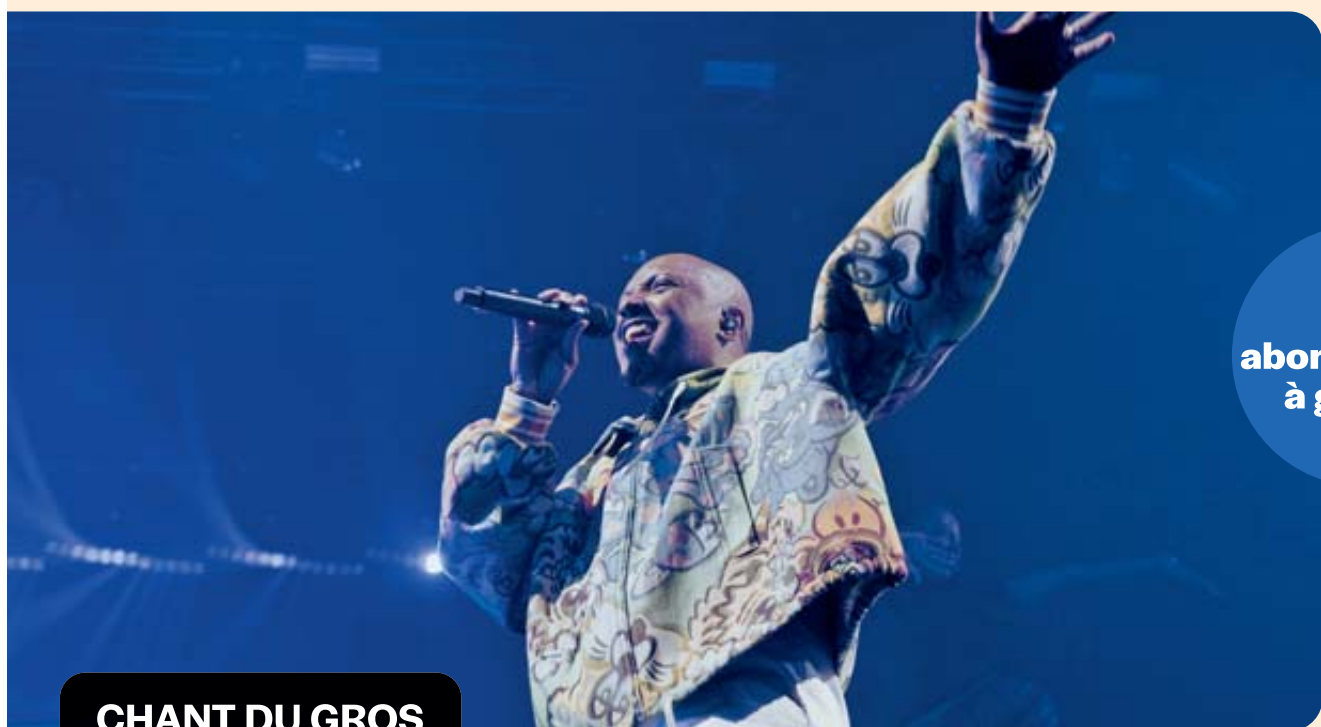

VOTRE CLUB ABONNÉS

5
abonnements
à gagner

Tente de gagner
un abonnement 3 jours pour
le Chant du Gros 2026,
qui se déroulera du
3 au 5 septembre au Noirmont.



ARCInfo

CHANT DU GROS

Confort-lit

DEPUIS 1989

37
ans

Le plus grand choix
de lits rabattables en Suisse romande
Des m2 retrouvés grâce au gain de place



YVERDON
LAUSANNE
GIVISIEZ

Av. de Grandson 60
Rue Saint-Martin 34
Route des Fluides 3

024 426 14 04
021 323 30 44
026 322 49 09

confort-lit.ch

ARCINFO
www.arcinfo.ch



SALLES DE NEUCHÂTEL
Apollo Faubourg du Lac 21
Arcades Faubourg de l'Hôpital 5
Bio Faubourg du Lac 27
Rex Faubourg de l'Hôpital 16
Studio Faubourg du Lac 7
SALLES DE LA CHAUX-DE-FONDS
Plaza Rue de la Serre 68
Scala Rue de la Serre 52
Numéro de tél pour toutes informations 0900 900 920
CHF 0.80/appel + CHF 0.80/min
www.cinepel.ch

DISCLOSURE DAY

Arcades Neuchâtel
VE VF 20h00. SA 20h00. DI 20h00.
LU 20h00. MA Angl/f/a 20h00
Rex Neuchâtel
VE Angl/f/a 17h15. DI VF 17h15. MA 17h15

Scala La Chaux-de-Fonds
VE Angl/f/a 17h30. SA VF 20h00.
DI 20h00. LU 17h30. MA Angl/f/a 20h00
 Science fiction. Si tu découvrais que nous ne sommes pas seuls? Si on te le montrait, te le prouvait, ça te ferait peur? Les gens ont droit à la vérité. Elle appartient à sept milliards de personnes. Chaque seconde nous rapproche de l'inévitable... Disclosure Day.
De Steven Spielberg. Avec Emily Blunt, Josh O'Connor, Eve Hewson, Colman Domingo, Wyatt Russell, Colin Firth, Elizabeth Marvel, Michael Gaston, Henry Lloyd-Hughes, Jim Parrack.
 12/12 ans. 145 minutes. 3e semaine

DES MINIONS ET DES MONSTRES

Arcades Neuchâtel
VE 2D VF 17h45.
SA 13h30, 3D VF 15h30, 2D VF 17h45.
DI 3D VF 13h30, 2D VF 15h30, VF 17h45.
LU VF 17h45. MA VF 17h45
Apollo Neuchâtel
VE 2D VF 20h00. SA 20h00.
DI 10h00, 3D VF 20h00.
LU 2D VF 20h00, Angl/f/a 20h30.
MA 3D VF 20h00

Scala La Chaux-de-Fonds
VE 2D VF 17h45. SA 17h45. DI 11h00, 17h45.
LU 3D VF 17h45. MA 2D VF 17h45

Plaza La Chaux-de-Fonds
VE 3D VF 20h00.
SA 2D VF 15h30, VF 20h00.
DI VF 15h30, VF 20h00.
LU VF 20h00. MA 3D VF 20h00

Animation. Fraîchement porté par le succès mondial du film le plus drôle de l'été 2024, Moi, Moche et Méchant 4, l'illumination étend son univers animé avec un nouveau chapitre explosif, mettant en scène de tout nouveaux personnages dans la plus grande franchise d'animation de l'histoire : DES MINIONS ET DES MONSTRES.
De Pierre Coffin.
Avec Pierre Coffin, Christoph Waltz, Trey Parker, Zoey Deutch.
 6/8 ans. 90 minutes. 1re semaine
Première suisse

BACKROOMS

Apollo Neuchâtel
VE VO s-t fr 20h15. SA VF 22h30
Rex Neuchâtel
SA VF 15h00, 20h00. DI 15h00, 20h00.
LU VO s-t fr 20h00. MA VF 20h00

Scala La Chaux-de-Fonds
VE VF 20h15. SA 15h45, 20h15, 22h45.
DI 15h45, 20h15. LU 20h15. MA 20h15
 Horreur. Une étrange porte apparaît dans le sous-sol d'un magasin de meubles.
De Kane Parsons. Avec Chiwetel Ejiofor, Renate Reinsve, Mark Duplass, Finn Bennett, Lukita Maxwell, Avan Jogia, Robert Bobroczyi, Ember Ambrose, Krista Kosonen, Philipa Granger.
 16/16 ans. 105 minutes. 2e semaine

BROKEN ENGLISH: MARIANNE FAITHFULL

Apollo Neuchâtel
VE VO s-t fr 12h00. LU 12h00. MA 12h00
 Documentaire. Le dernier acte de courage de Marianne Faithfull
De Iain Forsyth, Jane Pollard. Avec Tilda Swinton, George MacKay, Calvin Demba, Zawe Ashton, Sophia Di Martino.
 12/12 ans. 99 minutes. 2e semaine

COSMOS

Apollo Neuchâtel
DI Esp/fr. 10h15. LU 14h45
 Drame. Dans un village oublié du Yucatán, Lena, 68 ans, une veuve esseulée condamnée par la maladie, croise le chemin de Leon, 62 ans, un Indien maya gardien des secrets de la nature et des esprits. Lena trouve en Leon un compagnon inattendu. Malgré leurs différences et leurs univers apparemment opposés, une connexion profonde se forme entre eux. Un conte philosophique sur la vieillesse, ses transformations silencieuses et

le lien d'amour essentiel à toute vie humaine, vivant jusque dans l'épreuve de la mort.
De Germinal Roaux. Avec Angela Molina, Andres Catzin.
 16/16 ans. 150 minutes. 4e semaine

DEVIENS GÉNIAL

Apollo Neuchâtel
SA VF 17h45. DI 17h45. MA 17h45
 Comédie. Mathias est prof et vient enfin d'obtenir sa mutation dans le collège de sa fille. Pourtant à peine arrivé on lui apprend que sa classe d'allemand va fermer, faute d'inscrits.
De Léo Grandperret. Avec Manu Payet, Melha Bedia, Marie-Julie Baup.
 10/10 ans. 92 minutes. 2e semaine

LE DIABLE S'HABILLE EN PRADA 2

Apollo Neuchâtel
SA VF 15h30. DI 15h30
 Drame.
De David Frankel. Avec Meryl Streep, Anne Hathaway, Emily Blunt, Justin Theroux, Stanley Tucci, Simone Ashley, Pauline Chalamet, Kenneth Branagh, Lucy Liu, Lady Gaga.
 6/12 ans. 120 minutes. 9e semaine

HISTOIRES PARALLÈLES

Apollo Neuchâtel
DI VF 9h45. LU 14h30
 Drame. En quête d'inspiration pour son nouveau roman, Sylvie espionne ses voisins d'en face. Quand elle engage le jeune Adam pour l'aider dans son quotidien, elle ignore que celui-ci va bouleverser sa vie et son travail, jusqu'à ce que la fiction qu'elle avait imaginée dépasse leur réalité à tous.
De Asghar Farhadi. Avec Isabelle Huppert, Vincent Cassel, Virginie Efira, Adam Bessa, Catherine Deneuve, Pierre Niney.
 14/14 ans. 139 minutes. 7e semaine

JIM QUEEN

Apollo Neuchâtel
SA VF 20h30. DI 20h30. MA 20h30
 Animation. Jim, icône sexy de la scène gay parisienne, voit sa vie basculer lorsqu'il contracte l'Hétérose, un étrange virus qui transforme les hommes gays... en hétérosexuels!
De Marco Nguyen et Nicolas Athané.
Avec Alex Ramirez, Jérémy Gillet, Shirley Souagnon.
 16/16 ans. 85 minutes. 2e semaine

LES CAPRICES DE L'ENFANT ROI

Apollo Neuchâtel
VE VF 17h45. SA 15h15. DI 15h15. LU 17h45
Scala La Chaux-de-Fonds
SA VF 15h30. DI 15h30
 Aventures. 1651. Louis (pas encore XIV) est un jeune adolescent. Alors que la Fronde menace, sa mère Anne d'Autriche décide d'exfiltrer son fils pour le mettre à l'abri et le remplace par un sosie.
De Michel Leclerc. Avec Artus, Julia Piaton, Nemo Schiffman, Niels Harmel Brochen, et Franck Dubosc, Doria Tillier, Suzanne de Baecque.
 12/12 ans. 115 minutes. 1re semaine
Première suisse

LES PARFAIT(S)

Apollo Neuchâtel
VE VF 12h30. SA 12h30. DI 12h30.
LU 12h30. MA 12h30
Bio Neuchâtel
VE VF 20h00. SA 20h00. DI 20h00.
LU 20h00. MA 20h00
Scala La Chaux-de-Fonds
VE VF 20h30. SA 18h00.
DI 18h00. LU 15h45, 20h30. MA 18h00
 Comédie. Chez les Toussaint, du grand-père au petit dernier, l'arnaque est un art qui rapporte. Poursuivis, ils doivent fuir. Seule option : emprunter l'identité d'une famille sans histoire, les Parfait, et se réfugier en Écosse.
De Ludovic Bernard. Avec Ramzy Bedia, Audrey Fleurat, Alan Cumming, Bernard Farcy.
 12/12 ans. 93 minutes. 1re semaine
Première suisse

NOUS L'ORCHESTRE

Apollo Neuchâtel
VE VF 12h15. SA 12h15. DI 12h15.
LU 12h15. MA 12h15
Bio Neuchâtel
VE VF 18h00. SA 18h00. DI 18h00.
LU 18h00. MA 18h00
Scala La Chaux-de-Fonds
VE VF 18h15. DI 13h30, 18h15.
LU 15h30. MA 18h15
 Documentaire. Comment jouer ensemble sans se sentir disparaître dans la masse? Comment cohabiter si longtemps sans que le groupe explose? Quel rôle joue vraiment le chef d'orchestre?
De Philippe Béziat.
 8/8 ans. 90 minutes. 1re semaine
Première suisse

OBSESSION

Apollo Neuchâtel
SA VF 22h30
Studio Neuchâtel
SA VF 20h15. LU 20h15.
MA Angl/f/a 20h15

Scala La Chaux-de-Fonds
SA VF 22h30
 Horreur. Après avoir brisé le mystérieux « One Wish Willow » pour gagner le cœur de la personne de ses rêves, un incurable romantique voit son vœu exaucé mais réalise très vite que le prix de certains souhaits peut s'avérer sombre et sinistre.
De Curry Barker.
Avec Michael Johnston, Inde Navarrette, Cooper Tomlinson, Megan Lawless, Andy Richter, Haley Fitzgerald, Darin Toonder, Chloe Breen, Anthony Pavone, Justice.
 16/16 ans. 109 minutes. 7e semaine

SCARY MOVIE

Apollo Neuchâtel
SA VF 22h45
Studio Neuchâtel
VE VF 20h15. DI 20h15
Scala La Chaux-de-Fonds
SA VF 23h00
 Horreur. Vingt-six ans après avoir échappé à un tueur masqué étrangement familier (« Ghostface »), les héros emblématiques de la saga sont de nouveau dans la ligne de mire du meurtrier, et aucune franchise de film d'horreur n'est à l'abri.
De Michael Tiddes.
Avec Anna Faris, Regina Hall, Marlon Wayans, Damon Wayans Jr., Kim Wayans, Heider Gardner, Cheri Oteri, Chris Elliot.
 14/16 ans. 96 minutes. 4e semaine

BÉÉÉTECTIVE PRIVÉ

Apollo Neuchâtel
SA VF 13h15. DI 13h15
Scala La Chaux-de-Fonds
DI VF 13h15
 Action. Dans ce polar plein d'esprit, porté par une nouvelle intrigue mystérieuse, George (Hugh Jackman) est un berger qui lit chaque soir des romans policiers à ses chères brebis, persuadé qu'elles ne peuvent pas les comprendre.
De Kyle Baldo. Avec Bryan Cranston, Nicholas Galitzine, Hugh Jackman, Emma Thompson, Brett Goldstein, Molly Gordon, Bella Ramsey, Regina Hall, Patrick Stewart, Julia Louis-Dreyfus.
 6/10 ans. 109 minutes. 8e semaine

SUPERGIRL

Apollo Neuchâtel
LU VF 20h15. MA 20h15
Scala La Chaux-de-Fonds
LU VF 20h15. MA 20h15
 Aventures. SUPERGIRL, tout nouveau titre de DC Studios à sortir au cinéma, sera distribué l'été prochain par Warner Bros. Pictures dans le monde entier. Réalisé par Craig Gillespie, sur un scénario d'Ana Nogueira, le film est interprété par Milly Alcock, dans le double rôle de Supergirl/Kara Zor-EI.
De Craig Gillespie. Avec Milly Alcock, Eve Ridley, Matthias Schoenaerts, David Corenswet, Diarmaid Murtagh, Ferdinand Kingsley, Emily Piggford, Bruce Lennox.
 12/12 ans. 108 minutes.
Avant-première

TOY STORY 5

Apollo Neuchâtel
VE 3D VF 17h15, 2D Angl/f/a 20h15.
SA VF 15h00, VF 17h15, VF 20h15.
DI VF 15h00, VF 17h15, VF 20h15.
LU 3D VF 17h15. MA 2D VF 17h15
Scala La Chaux-de-Fonds
VE 2D VF 20h30. SA 15h30, 20h30.
DI 3D VF 13h15, 2D VF 15h30, VF 20h30
Plaza La Chaux-de-Fonds
SA 3D VF 17h45. DI 17h45
 Aventures. Lilypad est une tablette connectée en forme de grenouille, doublée dans la version originale par Greta Lee.
De Andrew Stanton, McKenna Harris.
Avec Tom Hanks, Tim Allen.
 6/6 ans. 102 minutes. 2e semaine

ULYSSE

Apollo Neuchâtel
VE VF 18h00. SA 18h00. DI 18h00.
LU 15h00, 18h00. MA 18h00
Scala La Chaux-de-Fonds
SA VF 18h15. DI 11h15. LU 18h15
 Drame. Ulysse ne sera pas comme les autres. Mais comment sera-t-il? Mystère. Commence alors la très particulière odyssée d'Ulysse : marcher, parler, apprendre, comprendre, s'épanouir. Alice se lance dans l'aventure, déterminée à ce qu'Ulysse trouve sa place dans le monde.
De Laetitia Masson.
Avec Elodie Bouchez, Stanislas Merhar, Romane Bohringer.
 10/12 ans. 97 minutes. 2e semaine

MICHAEL

Rex Neuchâtel
SA VF 17h15. LU 17h15
 Biopic. Le film raconte l'histoire de Michael Jackson au-delà de la musique, depuis la découverte d'un talent hors du commun en tant que leader des Jackson Five, jusqu'à l'artiste visionnaire dont l'ambition créative a alimenté une quête incessante pour devenir le plus grand artiste au monde.
De Antoine Fuqua. Avec Jaafar Jackson, Juliano Valdi, Colman Domingo, Nia Long,



Supergirl. COPYRIGHT WARNER BROS. ENTERTAINMENT SWITZERLAND GMBH

Miles Teller, Kendrick Sampson, Laura Harrier. Kat Graham, Derek Luke, Lorenz Tate.
 6/10 ans. 127 minutes. 10e semaine

WHAT WE DO IN THE SHADOWS

Rex Neuchâtel
VE VO s-t fr 20h15
 Comédie. «Un vrai vampire ne fait pas la vaisselle»
De Jemaine Clement, Taika Waititi.
Avec Jemaine Clement, Taika Waititi, cori Gonzalez-Macuer.
 14/16 ans. 86 minutes.
Événement spécial - Vendredi culte

LA BATAILLE DE GAULLE: L'ÂGE DE FER

Studio Neuchâtel
VE VF 17h00. SA 17h00. DI 17h00
Scala La Chaux-de-Fonds
DI VF 10h15

Biopic. Juin 1940. La France s'effondre et signe l'armistice. Au milieu du chaos, un homme refuse de céder. Seul contre tous, ce général inconnu s'échappe vers Londres pour sauver ce qu'il reste d'un rêve : la liberté.
De Antonin Baudry. Avec Simon Abkarian, Simon Russell Beale, Florian Lesieur, Benoît Magimel, Mathieu Kassovitz, Loïc Corbery, Anamaria Vartolomei, Niels Schneider, Félix Kysyl, Karim Leklou.
 12/14 ans. 160 minutes. 4e semaine

L'ABANDON - SAMUEL PATY

Scala La Chaux-de-Fonds
LU VF 16h00

Biopic. Tout le monde connaît le nom de Samuel Paty, mais peu de gens connaissent réellement son histoire. Le 16 octobre 2020, Samuel Paty, professeur d'Histoire-Géographie, est assassiné à la sortie de son collège. À la lumière des enquêtes et des procès, ce film revient sur ses onze derniers jours, et l'engrenage qui a conduit à sa mort tragique.
De Vincent Garenq. Avec Antoine Reinartz, Emmanuelle Bercot, Nedjim Bouizzoul.
 12/12 ans. 100 minutes. 4e semaine

ABC

La Chaux-de-Fonds
 Rue du Coq 11, tél. 032 967 90 42
 www.abc-culture.ch

CE QUE CETTE NATURE TE DIT

VE 18h15.
 Le cinéaste sud-coréen Hong Sang-soo déploie depuis 1996 l'une des œuvres les plus fascinantes de l'histoire récente du cinéma. Avec ce 33e film, il atteint à nouveau les sommets de son art subtil de la durée, au service d'un malicieux comique de situation. Donghwa, un jeune poète, rencontre pour la première fois et à l'improviste, les parents aisés de sa petite amie. L'accueillant à bras ouverts, d'autant que la mère pratique la poésie en amatrice, le couple l'invite à passer la journée dans leur vaste propriété... Mieux aurait valu qu'il prenne ses jambes à son cou!
De Hong Sang-soo, Corée du Sud, 2025, 1h48, 16/16 ans, VOSTFR

DRUNKEN NOODLES

VE 20h30.
 Adnan, un jeune étudiant en art, arrive à New York pour y passer l'été. Il effectue un stage dans une galerie où est exposé un artiste atypique qu'il se souvient d'avoir croisé. Alors que des moments du passé et du présent s'entrelacent, une série de rencontres artistiques et érotiques ouvrent une brèche dans sa réalité quotidienne... Dans une lumière crépusculaire et des décors enlacés

d'une végétation sensuelle, le cinéaste filme une mécanique du plaisir à la lisière du fantastique.

De Lucio Castro, USA, 2025, 1h22, 16/18 ans, VOSTFR
Sélectionné à l'ACID, Festival de Cannes.

La semaine cinéma à l'ABC CE QUE CETTE NATURE TE DIT

de Hong Sang-soo (Corée du Sud, 2025, 1h48, 16/16 ans, VOSTFR). *Ve 18h15*

DRUNKEN NOODLES

de Lucio Castro (USA, 2025, 1h22, 16/18 ans, VOSTFR). *Ve 20h30, Ma 20h15*

COCO

de Lee Unkrich (USA, 2016, 1h45, 6/8 ans, VF).
Jeune Public. Carte blanche NIFFF. Sa 16h15

MEMORY OF PRINCESS MUMBI

de Damien Hauser (CH/Kenya/Arabie Saoudite, 2025, 1h34, 16/16 ans, VOSTFR).
Sa 18h15

BOUCHRA

de Meriem Bennani et Orian Barki (USA, 2025, 1h21, 16/16 ans, VOSTFR). *Sa 20h15*

TONI ERDMANN

de Maren Ade (DE, 2016, 1h42, 12/16 ans, VOSTFR). *Carte blanche NIFFF. Di 11h15*

CHAT NOIR, CHAT BLANC

de Emir Kusturica (DE, 1998, 2h09, 16/16 ans, VOSTFR). *Zorrockino! Di 18h*

KEVINE ET FORTUNE

de Sarah Imsand (CH, 2025, 1h02, 12/14 ans, VF). *Di 20h15*

I LOVE YOU, I LEAVE YOU

de Moris Freiburghaus (CH, 2025, 1h34, 16/16 ans, VOSTFR). *Ma 18h15*

CINÉMA MINIMUM

c/o La Case à Chocs
 Quai Philippe-Godet 20, 2000 Neuchâtel, tél. 032 545 37 37, www.cinemimum.ch

SIRI HUSTVEDT

VE 19h00. SA 17h00.
DI 17h00. LU 19h00. MA 19h00.
 Jeune, curieuse et pleine d'énergie, Siri Hustvedt quitte le Minnesota, vaste et tranquille, pour se plonger dans le New York trépidant. À la recherche du personnage principal de son premier roman, elle entame un voyage qui fera d'elle l'une des voix les plus importantes de la littérature américaine contemporaine.
Documentaire, Sabine Lidl, Allemagne, 2025, 110', VOSTFR, 12/16 ans

BROKEN ENGLISH: MARIANNE FAITHFULL

VE 21h00. DI 19h00.
 Le parcours de six décennies de Marianne Faithfull, icône du rock, à travers musique, célébrité et réinvention, se dévoile dans un documentaire intimiste qui mêle réalité et imagination, alors qu'elle livre son dernier témoignage artistique.
Documentaire, Iain Forsyth et Jane Pollard, UK, 2025, 99', VOSTFR, 12/16 ans

ÊTRE PAYSAN.NE

SA 19h00. DI 15h00.

WOLVES

SA 21h00. LU 21h00. MA 21h00.
 Wolves raconte l'histoire d'une relation amoureuse toxique dans l'univers underground du black metal.
Fiction, Jonas Ulrich, Suisse, 2025, 97', VOSTFR, 12/12 ans

CINÉ RÉGION

LA NEUVEVILLE

CINÉ 2520 (cine2520.ch)
Disclosure day - VOST FR/DE
 Ve 20h30. 12 ans. De S. Spielberg
L'objet du délit
 Sa-Di 20h30. Me 20h30.
 14 ans. De A. Jaoui
Histoires Parallèles
 Di 17h00. Ma 20h30. 6 ans. De A. Farhadi

LE LOCLE

CINÉ CASINO (www.cinelelocle.ch)
Toy Story 5
 Ve 16h15. Sa-Di 14h. Lu-Ma 16h15.
 6 ans. De A. Stanton
Le virtuose
 Ve-Sa 18h15. Di 16h15. Ma 18h15.
 12 ans. De D. Rohrer
Disclosure day
 Ve-Sa-Di 20h15. Ma 20h15.
 12 ans. De S. Spielberg
Disclosure day - VOST
 Lu 20h15.
 12 ans. De S. Spielberg

LE NOIRMONT

CINÉLUCARNE (032 953 11 84)
La bataille de Gaulle: L'âge de fer
 Ve 20h30. 10 ans. De L. Masson
Ulysse
 Sa 20h30. 14 ans. De A. Jaoui
L'objet du délit
 Lu 20h. 14 ans. De A. Jaoui

LES BREULEUX

LUX (032 954 12 26)
Disclosure day
 Ve-Sa 20h30. 12 ans. De S. Spielberg
Star Wars: The Mandalorian and Grogu
 Sa 17h. 12 ans. De J. Favreau
Backrooms
 Di 20h. 16 ans. De K. Parsons
Opéra passion: Un bal masqué - VO
 Ma 19h15. 12 ans. Mise en scène de G. Deflo

TAVANNES

CINÉMA ROYAL (032 481 43 29)
Toy Story 5
 Ve 18h00. Sa-Di 14h. Lu-Ma 18h.
 6 ans. De A. Stanton
La bataille de Gaulle: L'âge de fer
 Ve-Sa 20h. Ma 20h. 12 ans. De A. Baudry
Mon ami Barry
 Sa 18h. Di 20h. 6 ans. De M. Welter

TRAMELAN

CINÉMATOGRAPHE (032 487 45 61)
Des minions et des monstres
 Ve 16h. Sa 20h30. Di 10h, 14h. Lu 18h.
 6 ans. De P. Coffin
Les caprices

Solidarité et paisibilité tout en amitié derrière l'Eglise

MIXITÉ Le quartier s'élève à un rythme soutenu depuis octobre 2024, moment où la première pierre a été posée sur l'étendu chantier des Pêches-derrière-l'Eglise en stand-by depuis des années. Immobilier.ch a fait un petit tour par le grand bâtiment, proposant essentiellement des logements avec encadrement, qui est en pleine phase de construction.

PAR FLORENCE VEYA, JOURNALISTE INDÉPENDANTE



La location des logements débutera au printemps 2027. PIERRE LIECHTI ARCHITECTES SA

Il est en train de naître au cœur du Landeron. Ce futur quartier, espéré depuis de nombreuses années, propose une mixité d'habitats. Etendu, il le sera pour le moins. D'une part, dans huit bâtiments principaux, cinq d'entre eux offriront 90 logements à la location et deux autres 36 appartements à la vente. Tout au sud, 16 villas jumelées feront le lien avec la partie résidentielle déjà existante.

Au sein de ce tout nouvel écoquartier, comme il sera incontestable de le nommer, s'élèvera une résidence de 30 appartements avec encadrement qui s'adressent aux seniors et personnes à mobilité réduite avec notamment des ascenseurs ou des déclivités adaptées aux déambulateurs. Des portes automatiques et sans seuils.

La majorité sont des 2,5 pièces, offrant une typologie particulièrement adaptée aux besoins de celles et ceux qui souhaitent conserver un logement fonctionnel, confortable et facile à entretenir. Ils peuvent accueillir des personnes seules mais également des couples. Dans les étages, se trouvent également un 1,5 pièce et sept 3,5 pièces.

Ce dernier bâtiment, qui s'élèvera sur quatre niveaux surplombés par un attique, sort, pour l'heure, doucement mais sûrement de terre aux Pêches-derrière-l'Eglise. Le nom que porte cet arrondissement, en référence à sa situation juste derrière l'église Saint-Maurice, s'élèvera au milieu des espaces verts arborisés et fleuris du lieu.

Si ledit bâtiment commence enfin à s'extraire de terre, sa future existence est connue depuis un temps certain. «Et dès que les gabarits du quartier ont été plantés, déjà sur plans, nous

recevions des téléphones pour des locations et ça continue!», s'exclame avec enthousiasme Alizée Liechti, responsable immobilier, pour la société Pierre Liechti & Associés SA, société appartenant à Pierre Liechti, architecte du projet.

Encore 900 dans les 4 ans

Cela ne surprend cependant guère Nicole Decker, cheffe de l'Office cantonal du logement. Depuis 2015 (réf: moment où les appartements avec encadrement ont été labellisés par l'Etat de Neuchâtel), 900 logements de ce type ont été construits dans le canton et il en est prévu tout autant d'ici 2030. «Ce type de résidences correspond à un réel besoin. Elles sont entrées dans les mœurs dans une population de plus en plus vieillissante. Alors dès qu'elles naissent, elles sont prises d'assaut.»

Ces structures comprennent une salle commune permettant de partager des moments, de sympathiser, de révéler une forme de solidarité. Elles disposent, en outre, d'un référent de maison qui, outre une présence, organise des activités et veille à la sécurité tandis que des bracelets ou des interphones sont reliés à un service 24h/24. Par ailleurs, au minimum une fois par

mois, des coordinateurs sociaux et des professionnels de la santé effectuent des visites.

Soirées festives et papotages

«Tout est axé sur l'aspect humain allant jusqu'à créer de belles amitiés», admire Nicole Decker. Elle évoque les soirées pizzas du lundi, les repas canadiens, les apéros sur les terrasses, les papotages interminables dans la buanderie ou se marre en faisant allusion à certains réveillons de fin d'année ayant terminé à point d'heure où il fallait presque dire aux gens de rentrer. Et puis, «il existe aussi des personnes qui ne supportent pas la solitude au point de carrément vouloir vivre en colocation», dit-elle en faisant allusion à une dame âgée de 72 printemps et un homme de 92 ans.

Concernant les Pêches-derrière-l'Eglise, la cheffe de l'Office cantonal du logement ne cache pas que l'emplacement du site est optimal. Il correspond, en effet, aux premières conditions auxquelles sont censés répondre de tels immeubles. Notamment se trouver à moins de 200 mètres des transports publics et à moins de 100 mètres de quelques commodités. Tel est le cas du futur quartier landeronnais qui se trouve à ces distances-là d'une banque, de deux

supermarchés et à peine plus loin de La Poste, voire même de la gare pour les personnes encore aptes à marcher à peine plus.

Pour sa part, Alizée Liechti donne quelques précisions, relève les aisances de la bâtisse et se réjouit que différents espaces extérieurs aménagés permettent aux locataires de se rencontrer durant la belle saison. «Tout a été pensé par le bureau Pierre Liechti Architectes SA pour leur offrir un cadre de vie serein et rassurant.»

Chemins lumineux

Elle ajoute encore: «Nous avons également imaginé des chemins lumineux afin de favoriser des déplacements sécurisés et confortables au sein du quartier. L'éclairage sera principalement actif durant les périodes où la luminosité naturelle est réduite, soit essentiellement en automne et en hiver, avec une intensité adaptée en soirée et durant la nuit.» Ainsi, dans un quartier s'apparentant presque à une mini cité, la tranquillité semble assurée. Ce type d'appartement, en raison de l'offre et de la demande, du coup, a forcément un prix relativement élevé. «Les loyers varient selon les régions de 1200 à 2200 francs et dépendent encore de la typologie, de l'étage et des surfaces aussi, mais avec toujours une volonté de proposer des logements de grande qualité tout en restant cohérents avec le marché local et les prestations offertes», insiste la cheffe de l'Office cantonal du logement. Notamment à l'occasion des nombreuses portes ouvertes qu'elle anime dans le canton de Neuchâtel, au cours desquelles elle invite les personnes concernées à faire un rapide calcul relatif aux nombreuses prestations comprises dans la valeur locative des logements proposés.

Mais par ailleurs, Nicole Decker tient aussi à répondre à une mixité sociale. Un concept qu'elle met en exergue également lors des conférences qu'elle donne dans les cantons de Vaud et de Genève où elle est mandatée. «Ce qui implique d'accepter également des personnes au bénéfice de prestations complémentaires ou à l'assurance invalidité.»

Aux Pêches-derrière-l'Eglise, la location des logements, assurée par Patrimoine Gérance à Saint-Blaise, débutera au printemps 2027. Les premiers habitants devraient pouvoir poser leur pied dans leur nouvel appartement d'ici fin 2028. Les villas quant à elles seront remises dès cet automne déjà. Si la situation de la future mini cité peut être qualifiée d'exceptionnelle, sa conception est également remarquable. De par la densité de ses espaces verts qui pourraient même être aménagés par les habitants du lieu et pourquoi pas séduire à terme tous les Landeronnais.

PUBLICITÉ

Partez à la rencontre de votre prochain chez vous.

immobilier.ch



L'adresse de votre adresse

Des scènes de destruction faisant craindre le pire

VENEZUELA Un double séisme meurtrier, le plus puissant depuis 1900, a frappé la capitale Caracas et ses environs, mercredi. Pour ce pays à l'économie en crise, les conséquences humaines s'annoncent terribles.

Un double séisme d'une puissance inégalée en plus d'un siècle a fait au moins 164 morts et provoqué l'effondrement de dizaines d'immeubles au Venezuela. Mais des reporters de l'AFP ont vu, hier, des scènes de destruction faisant craindre un bilan bien plus lourd. La zone la plus durement touchée semble être la région de La Guaira, au nord de la capitale Caracas, où se trouvent notamment l'aéroport international de Maiquetía, qui a été fermé car endommagé, et la ville côtière de Catia la Mar, où plusieurs immeubles sont tombés.



Des voisins des étages inférieurs sont ensevelis, on essaie de les sortir."

LISBETH VÁZQUEZ
RESCAPÉE DU DOUBLE SÉISME

Dans cette ville plongée dans le noir par les coupures d'électricité, une reporter de l'AFP a vu des habitants débayer des immeubles réduits à des tas de gravats à la lueur de lampes torches, en criant les noms de leurs proches pris au piège. Lisbeth Vázquez, 37 ans, raconte la scène «chaotique» où sa famille et elle ont réussi à s'échapper in extremis par les fenêtres de leur appartement alors que leur immeuble était «en train de s'enfoncer complètement» dans le sol. «C'était terrifiant», dit-elle. «Des voisins des étages inférieurs sont ensevelis, on essaie de les sortir.»

«Il ne nous reste plus rien»

«Il ne nous reste plus rien. Pour l'instant, nous n'avons rien, pas même la force ni le courage d'entrer là-dedans», souffle Larry Rojas, un habitant



Les secours et des familles s'affairent sous les décombres à Caracas à la recherche de rescapés du double séisme. KEYSTONE/ EPA/RAYNER PENA

de 49 ans, devant un tas de décombres où se trouvent des proches ensevelis.

Selon la présidente par intérim Delcy Rodríguez, qui a déclaré l'état d'urgence, au moins 164 personnes ont été tuées et près de 1000 blessées dans la double secousse de magnitude 7,2 et 7,5 qui s'est produite mercredi à 18h04 locales (0h04 en Suisse).

D'après les données de l'institut américain United States Geological Survey (USGS), ce double séisme est le plus puissant depuis 1900 à frapper le Venezuela, pays de près de 30 millions d'habitants à la forte activité sismique.

Signe de la gravité de la situation, les Etats-Unis ont

annoncé l'envoi immédiat de secouristes et d'aide humanitaire au Venezuela. «Nous serons aux côtés de nos nouveaux et formidables amis», a assuré le président américain, Donald Trump, tandis que Delcy Rodríguez a salué la «solidarité» américaine après s'être entretenue au téléphone avec le secrétaire d'Etat Marco Rubio. Les Etats-Unis ont promis une réponse «importante», «rapide et efficace», selon Marco Rubio. Cette initiative américaine, un acte diplomatique fort après des années de tensions, s'inscrit dans le cadre du rétablissement des relations entre les deux pays depuis que les forces américaines ont capturé le président déchu Nicolas Ma-

duro, aujourd'hui incarcéré aux Etats-Unis.

L'aide internationale s'organise et nécessitera un «effort collectif massif», a prévenu, hier, le chef de l'aide humanitaire de l'ONU, Tom Fletcher. La Suisse va envoyer une équipe de sauveteurs (lire ci-dessous). La Chine, l'Inde et l'Union européenne ont aussi proposé leur aide, et plusieurs pays d'Amérique latine ont fait de même et exprimé leur solidarité, parfois au-delà de leurs divergences politiques.

«Ampleur considérable»

Dans le détail, la première secousse de magnitude 7,2 s'est produite à une profondeur de 21,9 km, à environ 200 km à

l'ouest de Caracas, suivie d'une seconde de magnitude 7,5 à 10 km de profondeur, enregistrée 39 secondes plus tard à 45 km de là puis d'une vingtaine de répliques, selon l'USGS.

Ce «double événement» est une «catastrophe qui devrait avoir une ampleur considérable» pour ce pays pétrolier d'Amérique latine à l'économie en crise, estime l'USGS. «Il est probable que le bilan soit lourd et que les dégâts soient importants», écrit l'institut.

A Caracas, où plusieurs immeubles se sont effondrés, des rues jonchées de débris de verre et des coupures d'électricité signalées, le ministre de l'Intérieur Diosdado Cabello a indiqué avoir ordonné la

couverture de l'alimentation en gaz pour «éviter tout accident». Après les secousses, de nombreuses personnes paniquées se sont précipitées dans les rues de Caracas et y attendaient dans la soirée, n'osant regagner leurs domiciles ou bureaux par crainte de répliques, selon l'AFP.

«C'était incroyable, je ne sais même pas combien de temps ça a duré. J'étais au dernier étage et pas mal de choses sont tombées», dit à l'AFP Heidi Romero, une commerçante de 42 ans qui se trouvait dans un centre commercial très fréquenté dans le quartier d'Altamira, à Caracas.

«Tout le mur s'est fissuré, des choses sont tombées du plafond. C'était horrible», indique Odalis Escalona, 54 ans, qui travaille dans une banque.

Aéroport fermé

Carmen Guédez, 69 ans, se trouvait dans la chambre de sa sœur aînée quand le sol a commencé à trembler. «L'intensité n'a cessé d'augmenter», explique à l'AFP cette administratrice, qui vit dans un quartier de classe moyenne sur les hauteurs de la capitale. «J'ai commencé à voir les fenêtres se mettre à bouger, puis tout s'est mis à secouer. Ma sœur, une voisine et moi, nous sommes restées serrées les unes contre les autres, nous ne pouvions pas sortir», témoigne-t-elle.

La fermeture de l'aéroport international de Maiquetía, à environ 40 km de Caracas, pourrait compliquer l'acheminement de l'aide humanitaire. Des images publiées par le député Wilmer Azuaje et par des utilisateurs des réseaux sociaux montraient la chute de morceaux de maçonnerie du plafond d'un terminal, et des gens effrayés s'enfuir.

La secousse a été ressentie jusqu'en Colombie voisine, dans la capitale Bogota, pourtant distante de 1000 km à vol d'oiseau. **ATS AFP**

Des secouristes, des chiens et du matériel humanitaire envoyés par la Chaîne suisse de sauvetage

Le Venezuela ayant lancé un appel à l'aide internationale, les autorités suisses ont rapidement mobilisé les équipes d'intervention disponibles.

Une équipe de secours composée de 80 membres, de huit chiens de recherche et de 18 tonnes de matériel humanitaire devait se mettre en route dès que possible.

La mission de la Chaîne suisse de sauvetage est de «rechercher, dégager et secourir les victimes ensevelies sous les décombres à la suite du séisme», a indiqué, hier, le Département fédéral des affaires étrangères (DFAE). L'espace aérien vénézuélien étant

fermé à la plupart des compagnies européennes, des démarches sont en cours pour organiser un vol de transport dans les meilleurs délais.

Selon le délégué du Conseil fédéral à l'aide humanitaire Dominik Stillhart, il était prévu que l'équipe de secours parte de l'aéroport de Zurich à 2h la nuit dernière, a-t-il indiqué au «12h30» de la RTS. Une piste serait encore utilisable à l'aéroport international de Caracas.

Déblocage de fonds

A la suite du double séisme, Caritas Suisse a réagi en débloquent 100 000 francs pour l'aide d'urgence. L'organi-

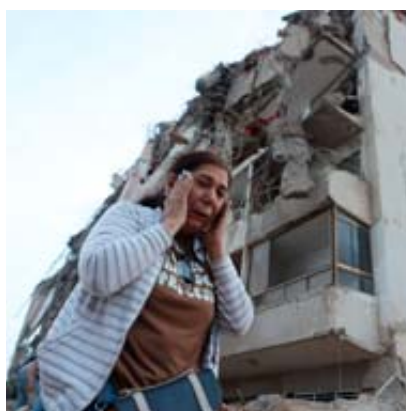

Les opérations de sauvetage s'organisent. KEYSTONE/EPA/RONALD PENA

sation humanitaire a indiqué, hier, qu'elle était actuellement en train de déterminer, avec ses partenaires sur place, quels étaient les besoins les plus urgents.

La Croix-Rouge suisse (CRS) apporte également une aide d'urgence et met à disposition 200 000 francs à cette fin, avec le soutien de la Confédération, indique-t-elle dans un communiqué.

Aucun Suisse parmi les victimes

Par ailleurs, la CRS envoie, par l'intermédiaire de son organisation de sauvetage Redog, des équipes cynophiles de recherche et de sauvetage dans la

zone sinistrée. Celles-ci doivent aider à la recherche des personnes ensevelies. Selon le DFAE, aucune victime suisse n'avait été signalée hier, mais des vérifications sont en cours. A ce jour, cinq voyageurs suisses sont enregistrés sur l'application Travel Admin et environ 1000 personnes sont inscrites au registre des Suisses de l'étranger. Le personnel de l'ambassade de Suisse est sain et sauf. La représentation reste opérationnelle, mais était fermée hier pour des raisons de sécurité. Les ressortissants suisses sur place sont invités à suivre les consignes des autorités locales. **ATS**

A New York, on habite dans d'anciens bureaux

IMMOBILIER Dans la mégapole, les conversions d'immeubles de bureaux en logements vont bon train. Rapides et moins onéreuses qu'un édifice neuf, elles permettent de faire face à la pénurie de logements.

PAR ELODIE MAZEIN

Moins chères et plus rapides qu'une construction neuve, les transformations d'immeubles de bureaux en résidences se multiplient à New York, grâce aux mesures des autorités pour endiguer la pénurie de logements et l'inflation des loyers. «Ma conviction est qu'il est possible de convertir n'importe quel immeuble de bureaux en bâtiment résidentiel», nous explique Joey Chillelli, directeur du groupe Vanbarton, dans le squelette de béton et d'acier du 77 Water Street. Plusieurs immeubles de bureaux de cette rue du quartier financier de Manhattan ont déjà changé d'affectation au point qu'elle est surnommée «Conversion Alley».



Plombé par le télétravail, l'immobilier commercial a un taux de vacance de 14,6% à Manhattan, contre 1,55% pour le résidentiel. CHARLEY PARKER

Incitation fiscale en échange de logements sociaux

Les projets de conversion foisonnent, y compris le célèbre Flatiron, profitant de changements du cadastre et autres mesures incitatives de l'Etat et de la municipalité. En avril, le taux de vacance résidentiel à Manhattan a atteint un plus bas en six ans au moins (1,55%), avec un loyer médian supérieur à 5000 dollars (4046 fr.) pour la première fois.

Dans l'immobilier commercial, plombé par le télétravail post-Covid, le taux de vacance était de 14,6% au premier trimestre, et les vieux immeubles peinent face aux tours modernes. Dans ce contexte, une incitation fiscale conditionnée à un quart de logements sociaux et l'abaissement de l'âge des immeubles convertibles ont récemment provoqué une ruée des promoteurs.

500 000 logements

Entre 2020 et 2024, plus de 44 conversions ont été achevées, commencées ou programmées à Manhattan, soit presque 18 000 nouveaux logements. Le groupe immobilier Cushman &

Wakefield anticipe 31 conversions cette année, contre neuf en 2024. Eric Adams, ancien maire de New York, s'était engagé fin 2022 à ajouter un demi-million de logements d'ici 2030. Son successeur, Zohran Mamdani, a annoncé un projet de 200 000 logements sociaux. Le groupe Vanbarton, qui réalise des conversions depuis 2013, a déjà finalisé quinze projets et gère plus de 5000 appartements. Comme ses concurrents, il a récemment accéléré et métamorphose actuellement trois immeubles à Manhattan. Le démantèlement du 77 Water Street, racheté fin 2024 avec encore quelques bureaux occupés, a

commencé immédiatement. Les premiers habitants doivent emménager en octobre, pour un achèvement mi-2027. Il aurait fallu au moins sept ans, explique Joey Chillelli, pour démolir le bâtiment et le reconstruire depuis les fondations, avec maintes péripéties potentiellement coûteuses (permis, intempéries, matériaux, etc). Le bâtiment abritera 650 appartements, dont certains avec une vue imprenable sur la statue de la Liberté. «Nous anticipons des centaines de milliers de demandes» pour les logements sociaux, souligne Joey Chillelli. A Pearl House, également sur Water Street, près de 600 appar-

tements sont achevés depuis décembre 2023. «Nous sommes très, très heureux ici», nous confie Charles Wisell, avocat et locataire depuis l'été 2024. Il a d'abord utilisé son appartement comme un pied-à-terre, avant que son épouse et son fils ne le rejoignent dans une plus grande surface, délaissant leur maison de banlieue.

Prestations d'hôtel de luxe

«La localisation est fantastique, on est au milieu de tout. (...) Je vais travailler à pied», raconte-t-il. «En cinq ans, le quartier a complètement changé», poursuit-il. Les prestations de Pearl House «sont formidables», relève-t-il, citant le bowling, le simulateur de golf, la salle de sport dernier cri. Sans oublier l'immense toit aménagé donnant sur l'East River, l'espace toilette pour chiens. S'inspirant de suggestions de locataires, Vanbarton équipe son nouveau projet d'un spa très vaste», précise Joey Chillelli, avec différents types de bassins, une salle de luminothérapie, des saunas. Ailleurs à Manhattan, un immeuble reconverti dispose d'un terrain de basketball, certains ont une salle de pilates, des piscines intérieures et extérieures.

Ces prestations dignes d'hôtels luxueux sont parfois incluses dans le loyer, ou en supplément (quelques dizaines de dollars). A Pearl House, le loyer d'un studio commence à 3995 dollars par mois, et un 2-pièces à 6475 dollars. En logement social, en mars 2025, un studio coûtait 932 dollars et jusqu'à 3286 dollars pour un 4-pièces. En avril, le loyer médian d'un 2-pièces à Manhattan était de 5228 dollars. L'immeuble SoMa, plus grosse conversion de New York, compte 1320 logements. Il sera supplanté début 2027 par l'ex-siège social de Pfizer, près du Chrysler Building, avec environ 1600 appartements. **ATS AFP**

Source

Agence de presse
LACOTE BLEUE

INDICATEURS

INDICES		NASDAQ COMP.	
CAC 40	8431.61 +0.55%	25395.18	-0.32%
DAX 40	25000.54 +1.05%	NIKKEI 225	72366.34 +4.61%
DJ EUROSTOXX 50	6263.38 +0.78%	SLI	2280.32 +0.74%
DOW JONES	52288.06 +0.85%	SMI	14231.96 +0.81%
FTSE 100	10529.89 +0.65%	SMIM	3172.74 +0.40%
		SPI	20042.17 +0.65%

CHANGES	DEVICES		BILLETS		avec CHF 1 j'achète
	achat	vente	achat	vente	
Euro (1)	0.9214	0.9215	0.8945	0.9545	1.0853 EUR
Dollar US (1)	0.8095	0.8099	0.7750	0.8475	1.2349 USD
Livre sterling (1)	1.0694	1.0696	0.9950	1.1350	0.9351 GBP
Dollar canadien (1)	0.5704	0.5705	0.5450	0.6100	1.7533 CAD
Yens (100)	0.5007	0.5008	0.4575	0.5475	199.7200 JPY
Cour. suédoises (100)	8.3310	8.3340		9.1500	12.0004 SEK
Cour. norvégie. (100)	8.2250	8.2280		8.9500	12.1558 NOK
Dollar australien (1)	0.5601	0.5602	0.5200	0.6000	1.7853 AUD

MÉTAUX	OR		ARGENT		PLATINE	
	achat	vente	achat	vente	achat	vente
Kg/CHF	104863	105404	1517	1576	414474	4250785
Once/USD	4036.97	4042.97	57.8	57.9	1604.5	1614.5
Vreneli 20 Fr	607	633	-	-	-	-

MARCHÉ SUISSE (COURS EN CHF)

SMI	25/06	préc.	haut (52 semaines)	bas (52 semaines)	AUTRES VALEURS	25/06	préc.	haut (52 semaines)	bas (52 semaines)
ABB Rg	86.62	86.58	89.14	45.29	BC Bernoise N	365.00	367.50	430.00	247.50
Alcon N	55.88	55.38	74.34	47.80	BC du Jura P	78.50	77.00	109.00	57.00
Amrize N	45.16	44.54	51.34	35.20	BKW N	138.40	136.20	184.40	134.50
Clerichemont N	185.80	185.50	189.00	127.20	Cicor Tech N	122.60	121.60	229.00	110.50
Cebert N	541.40	536.20	659.80	490.40	Clariant N	747	751	9.06	6.55
Civaudan N	3381.00	3423.00	3926.00	2556.00	Feintool n	9.30	9.62	12.75	7.90
Holcim N	75.84	74.64	82.54	57.14	Komax	41.75	41.65	114.40	41.00
Kuehne & Nagel	197.35	190.40	200.70	147.40	Mikron N	16.65	16.25	21.60	15.28
Logitech Intl N	81.86	83.94	102.80	65.00	Nebag	6.05	6.05	6.55	5.65
Lonza Grp N	539.40	528.40	594.80	454.60	Oc Oerlikon N	4.01	3.95	4.44	2.61
Nestle N	83.42	82.89	85.06	69.90	Schindler N	261.50	258.50	301.50	244.50
Novartis N	125.72	124.34	131.00	91.20	Schweitzer P	301.00	299.00	425.50	234.50
Part Grp Hldg N	645.20	649.00	1158.00	644.00	SGS N	93.22	93.20	97.48	79.68
Roche Hldg DR N	335.90	332.00	337.40	291.00	StarragTornos	31.30	31.50	37.90	28.00
Sika Rg N	167.30	164.75	221.00	123.35	Straumann N	107.00	104.90	111.50	73.02
Swiss Life Hldg N	883.00	880.60	949.00	793.00	Swatch Group N	40.35	40.40	43.90	26.16
Swiss Re N	126.45	126.65	156.80	114.05	Valiant N	160.20	160.60	184.40	119.60
Swisscom N	640.50	639.50	727.00	545.00	Vetropack Hg.	18.14	18.08	33.10	17.52
UBS Group N	40.67	40.36	41.42	26.04	Ypsomed	359.80	353.00	441.50	260.50
Zurich Insur Gr N	585.40	585.20	606.80	521.00					

MARCHÉS ÉTRANGERS

	25/06	préc.	haut (52 semaines)	bas (52 semaines)		25/06	préc.	haut (52 semaines)	bas (52 semaines)
Airbus (€)	195.08	195.10	193.24	196.90	LVMH (€)	494.40	493.00	487.45	499.80
Autodesk(S)	190.57	192.61	329.09	185.50	Movado (S)	38.20	38.04	39.50	14.83
Baxter(S)	21.54	21.04	31.76	15.73	Nekans (€)	146.60	148.70	146.60	150.20
Bristol My Sq (S)	56.04	55.00	62.89	42.52	Philipp Morris (S)	179.71	178.78	193.05	142.11
JohnsonJohnson (S)	241.00	241.00	251.71	151.01	Stellantis (€)	5.12	5.18	5.10	5.26
Kering (€)	267.90	265.35	264.50	272.95	Stryker (S)	320.63	313.68	404.87	281.00

Cours sans garantie P = action au porteur N = action nominative
Bj = bon de jouissance d = cours demandé o = cours offert

FONDS DE PLACEMENT BCN

	dernier	% 31.12
BCN (CH) Cert. Horizon Planète	84.68	-0.10
BCN (CH) Fds Dur. Equilibré AA	136.41	-6.12
Baxter(S)	140.94	-6.51
BCN (CH) Fds Dur. Révenu AA	120.36	-3.39
BCN (CH) Fds Dur. Révenu P	124.33	-3.96
BCN (CH) Fds Dur. Act. CH AA	150.46	-8.61

TAUX DE RÉFÉRENCE (EN %)

	dernier	préc.
Rdt Oblig. CH 10 ans	0.26	0.30
Rdt Oblig. US 10 ans	4.45	4.54
Rdt Oblig. All 10 ans	2.91	2.96
Rdt Oblig. GB 10 ans	4.82	4.89
Rdt Oblig. JP 10 ans	2.69	2.70
Saron CHF	-0.04	-0.04

FOND/FONDATION DE PLACEMENT SWISSCANTO

	dernier	% 31.12		dernier	% 31.12
Money Market FT CHF	144.12	-0.01	Ptf Resp. Select AA EUR	134.26	4.61
Money Market AT AUD	297.09	0.00	Ptf Resp. Select AT EUR	204.94	4.62
Money Market AT EUR	111.41	0.92	Ptf Resp. Balance AA CHF	211.04	6.33
Money Market AT USD	247.36	1.65	Ptf Resp. Balance AT CHF	268.83	6.34
BF AA CHF	96.90	0.52	Ptf Resp. Balance AA EUR	180.51	7.33
BF Index AAA-BBB FA CHF	90.86	-0.29	Ptf Resp. Balance AT EUR	250.99	7.32
BF Corporate AA CHF	96.67	-0.22	Ptf Resp. Ambition AA CHF	319.79	8.34
BF Conv. Intl. AAH CHF	94.65	0.00	Ptf Resp. Ambition AT CHF	385.23	8.34
BF Corporate AAH CHF	78.94	-3.11	Ptf Resp. Ambition AA EUR	213.49	9.74
BF Vision AT AUD	264.76	1.81	Ptf Resp. Ambition AT EUR	277.55	9.74
BF Vision AT CAD	227.82	-1.96	Ptf Resp. Focus AA CHF	447.29	10.18
BF Vision AT CHF	132.84	0.58	Ptf Resp. Focus AT CHF	502.94	10.18
BF Vision AT EUR	97.89	1.27	Ptf Resp. Focus AA EUR	133.80	0.00
BF Vision AT GBP	110.40	0.04	Ptf Resp. Focus AT EUR	135.97	0.00
BF Vision AT USD	191.79	0.49	Ptf Switz. 20 AA CHF	119.37	1.56
BF Vision Intl AT CHF	92.93	2.09	Ptf Valca AA CHF	566.68	5.50
BF Global Agg. AA CHF	55.62	-0.32	Ptf Dyn. 0 - 50 AT CHF	10713	4.66
BF Absolute Ret AAH CHF	65.31	-3.29	LPP 3 Ptf 10 RT CHF	194.36	-9.18
BF ST High Yield ATH CHF	123.94	-0.61	LPP 3 Ptf 25 RT CHF	202.68	-8.65
BF CoCo AAH CHF	88.27	-4.07	LPP 3 Ptf 45 RT CHF	259.41	-8.90
EF Switzerland AA CHF	2402.12	-6.87	LPP 3 Oeko 45 RT CHF	17710	-10.82
EF Value Switz. AA CHF	292.68	6.44	LPP 3 Index 45 RT CHF	152.76	-11.25
EF Index Switz. FA CHF	211.26	6.46	LPP 3 Dyn. 0-50 RT CHF	119.75	-9.83
EF SMC Switz. AA CHF	1106.66	7.31			
EF Europe AA EUR	229.83	6.34			
EF Top Div Europe AT EUR	261.76	10.58			
EF North America AA USD	1322.33	4.97			
EF Resp. N-America AT USD	632.36	8.40			
EF Asia AA USD	16748	20.45			
EF Index Japan FA JPY	31987.88	17.44			
EF SMC Japan AT JPY	104643.00	19.32			
EF Emerg. Markets AA USD	323.17	31.39			
EF Sustainable AA CHF	293.13	16.89			
EF World enhanced FA CHF	205.50	8.80			
EF Selection Intl AT CHF	341.95	10.21			
EF Climate AT EUR	228.70	34.39			
EF Innov. Leaders AT EUR	52719	0.00			
EF Energy AT EUR	1049.98	0.00			
EF Water Invest AT EUR	295.10	0.61			
Real Estate Ifca CHF	212.50	0.71			
Real Estate Comm. CHF	97.50	-4.41			
Ptf Resp. Relax AA CHF	99.72	2.82			
Ptf Resp. Relax AT CHF	14745	2.80			
Ptf Resp. Select AA CHF	146.64	4.62			
Ptf Resp. Select AT CHF	200.70	4.62			

MATIÈRES PREMIÈRES

	dernier	préc.
Prix du brut (NYME \$ par baril)	74.58	73.14
Huile de chauffage ECO (100 litres)	121.40	121.20

Une piqûre aux grands effets: *Donnez de votre sang*

TRANSFUSION CRS NEUCHÂTEL-JURA
www.donne-ton-sang.ch

Tél. 032 967 20 20
Av. du Premier-Mars 2a
Neuchâtel

Tél. 032 967 20 31
Rue Sophie-Mairet 29
La Chaux-de-Fonds

CONSTRUCTION

Enquête encore étendue

La Commission de la concurrence (Comco) étend une enquête ouverte en 2020 sur de possibles cartels de soumission dans le domaine de la construction dans la région italophone de Moesa, dans les Grisons. Neuf entreprises sont désormais ciblées. Initialement, la Comco avait ouvert une enquête à l'encontre de trois entreprises de construction, avant d'étendre la procédure à six un an plus tard. **ATS**

A VOS CÔTÉS, ICI COMME AILLEURS

Assurances incluses avec nos cartes de crédit

bcn.ch/cartes-bancaires

BCN

PUBLICITÉ

Bouchons, routes saturées, ce qu'il faut savoir...

VACANCES Le début des vacances d'été provoque chaque année d'importants embouteillages sur les routes suisses. Voici ce que vous devez savoir avant de prendre le volant.

PAR ALEXA CLEMENZ BERGER

Dans les premiers cantons situés au nord des Alpes, les vacances d'été commencent aujourd'hui. Au plus tard dans une semaine, lorsque la plupart des cantons entreront à leur tour en vacances, d'importants embouteillages réapparaîtront sur l'axe nord-sud. Mais les bouchons sont également fréquents ailleurs. Ce qu'il faut savoir en un coup d'œil.

QUAND LES EMBOUTEILLAGES SONT-ILS LES PLUS IMPORTANTS?

Avec le début des vacances d'été, les bouchons se multiplient traditionnellement sur les routes suisses, en particulier en direction du sud.

Dès la fin juin, un trafic dense est attendu quotidiennement devant le portail nord du tunnel du Gothard, notamment en raison du transit de nombreux vacanciers venus d'Allemagne et des Pays-Bas. Selon le Touring club suisse (TCS), les files de véhicules peuvent dépasser dix kilomètres les week-ends, lors des débuts de vacances et des jours fériés.

Le trafic de retour vers le nord s'intensifie généralement à partir des 9 et 10 août et se prolonge jusqu'à la fin du mois.

OÙ LES EMBOUTEILLAGES SONT-ILS LES PLUS FRÉQUENTS?

Entre début juillet et mi-septembre, les principaux axes nord-sud sont particulièrement touchés. Les points les plus sensibles sont l'A2 avec le tunnel du Gothard et l'A13 via le tunnel du San Bernardino. Les tunnels du Grand-Saint-Bernard et du Mont-Blanc, très



Dès la fin juin, un trafic dense est attendu quotidiennement devant le portail nord du tunnel du Gothard (archives). KEYSTONE/URS FLUEELER

empruntés par les voyageurs romands se rendant en Italie, constituent également des goulets d'étranglement. L'Office fédéral des routes (Ofrou) relève aussi des encombrements récurrents dans les agglomérations de Zurich, Bâle, Berne, Lucerne, Lausanne et Genève.

QUEL EST LE RECORD DE BOUCHON AU GOTHARD?

Le plus long embouteillage jamais enregistré devant le tunnel du Gothard a atteint 28 kilomètres. Ce record a été observé à la Pentecôte 1999 puis à nouveau à cette période en 2018.

Lors des périodes de forte affluence, comme à Pâques, les files atteignent régulièrement entre 20 et 25 kilomètres, ce qui peut représenter jusqu'à quatre heures d'attente.

FAUT-IL EMPRUNTER LES ROUTES SECONDAIRES?

Les autorités le déconseillent. Le trafic de contournement engendre des nuisances pour les habitants des localités situées le long des axes principaux, perturbe la circulation locale ainsi que les transports publics et accroît les risques pour la sécurité.

La Confédération et les cantons invitent donc les automobilistes à rester sur les routes nationales et à respecter la signalisation. Afin de limiter le trafic de transit, certaines sorties d'autoroute peuvent être temporairement fermées en coordination avec les autorités locales.

L'Ofrou recommande de prévoir une marge de temps suffisante avant le départ et de consulter les informations sur l'état du trafic.

COMMENT LES AUTORITÉS LUTTENT-ELLES CONTRE LES BOUCHONS?

L'Ofrou, en collaboration avec les polices cantonales et ses partenaires, applique différentes mesures de gestion du trafic afin d'utiliser le réseau routier de manière aussi efficace et sûre que possible.

Parmi les outils utilisés figurent l'harmonisation des limitations de vitesse, les avertissements de danger, l'ouverture temporaire de la bande d'arrêt d'urgence à la circulation, la régulation des accès autoroutiers ainsi que les panneaux de signalisation et d'information variables.

Des restrictions de dépassement pour les poids lourds ou des zones d'attente peuvent également être mises en place lorsque la situation l'exige.

POURQUOI Y A-T-IL AUTANT D'EMBOUTEILLAGES?

Les bouchons surviennent principalement lorsque de nombreuses personnes se déplacent simultanément, que ce soit pour les trajets domicile-travail ou durant les périodes de vacances et les jours fériés. Selon l'Ofrou, la demande de mobilité est très élevée en Suisse. Dans ces conditions, même de faibles perturbations peuvent provoquer des ralentissements importants aux heures de pointe.

LES ACCIDENTS ET LES CHANTIERS SONT-ILS LES PRINCIPALES CAUSES?

Non. D'après l'Ofrou, la surcharge du trafic est de loin le principal facteur. En 2024, elle était responsable d'environ 88% des heures d'embouteillage enregistrées sur le réseau national. Les accidents n'ont représenté qu'environ 6% des cas et les chantiers 4%.

LES ROUTES NATIONALES SONT-ELLES SATURÉES?

Selon l'Ofrou, les embouteillages résultent avant tout d'une utilisation très intensive du réseau national. Celui-ci représente moins de 3% de la longueur totale du réseau routier suisse, mais absorbe près de 45% du trafic routier du pays. Selon l'Ofrou, les routes nationales atteignent de plus en plus leurs limites de capacité. Pour y remédier, le Conseil fédéral a présenté fin janvier ses grandes orientations pour le développement des infrastructures de transport à l'horizon 2045. Celles-ci prévoient notamment la suppression de plusieurs goulets d'étranglement sur le réseau des routes nationales. **ATS**

EN BREF

ESPAGNE

Des centaines de morts attribuées à la chaleur

Au moins 212 décès recensés entre dimanche et mercredi peuvent être attribués à la vague de chaleur qui a touché l'Espagne ces jours-là, selon des données publiées par l'Institut de santé Carlos III à Madrid. A titre de comparaison, 98 décès étaient attribuables à la même cause en 2025 sur ces quatre jours, d'après ces données. Hier, plus aucune région d'Espagne n'était en alerte orange ou rouge pour la chaleur, selon l'agence météorologique nationale (Aemet). Avant cela, les journées de lundi (28,17 degrés en moyenne) et mardi (28,08) ont été les plus chaudes enregistrées en Espagne pour un mois de juin depuis 1950, selon l'Aemet. **ATS**

VALAIS

Ancien gestionnaire de fortune condamné

Un ex-gestionnaire de fortune a été condamné, hier, à six ans et six mois de prison ferme par le Tribunal de district de Sion. Le Valaisan et deux coaccusés ont été reconnus coupables. Ils ont tous décidé de faire appel. Le quinquagénaire a été jugé coupable pour escroquerie par métier, abus de confiance, simple et aggravé, et faux dans les titres. Il était accusé d'avoir floué 25 personnes, dont l'ancien chef Fredy Girardet, en leur vendant des certificats d'actions surévalués et en promettant des investissements fictifs, notamment dans des grands crus. Les faits se sont produits entre 2009 et 2015. **ATS**

La Russie, cette principale menace

SÉCURITÉ La Suisse fait face à des menaces croissantes, estime le Service de renseignement de la Confédération.

Les rivalités entre les trois grandes puissances que sont les Etats-Unis, la Russie et la Chine bouleversent l'ordre établi. Ces trois pays veulent un ordre nouveau, a indiqué, hier, le directeur du Service de renseignement de la Confédération (SRC), Serge Bavaud, devant les médias. «L'environnement protecteur de la Suisse s'érode: depuis l'est, l'ouest et le sud», a-t-il résumé. «Et les répercussions ne restent pas à l'étranger. Elles se font sentir en Suisse.» A l'ouest, la politique des Etats-Unis est de plus en plus imprévisible. Au sud, la guerre en Iran a

déstabilisé le Proche et le Moyen-Orient, avec des conséquences directes sur la menace terroriste en Europe.

Pour la Suisse, la menace la plus aiguë provient de l'est et de la Russie, qui cherche à affaiblir les démocraties occidentales par un conflit hybride. Ces activités, menées sous le seuil d'une attaque armée, incluent l'espionnage, la désinformation et le sabotage. Et la Russie recourt à ces moyens de manière plus généralisée qu'il y a deux ans, a précisé Serge Bavaud.

«Le pays maintient des antennes clandestines en Suisse, sou-

vent dans des représentations diplomatiques. Environ un tiers des 200 employés de ces représentations ont un profil lié au renseignement», a estimé Serge Bavaud. Le territoire helvétique est utilisé comme une plateforme pour recueillir des informations sur d'autres Etats et organisations internationales.

Cible et plateforme

La Russie mise également sur la désinformation pour saper la confiance dans les institutions. La Suisse n'a pas encore été directement victime de sabotage. Mais elle sert vraisemblablement de base de préparation pour des actions à l'étranger, note encore le SRC dans son rapport «La sécurité de la Suisse 2026». Dans le cyberspace, la Suisse

est à la fois une cible et une plateforme. Des acteurs étatiques de Russie, de Chine, d'Iran et de Corée du Nord visent ses autorités et ses technologies de pointe, a indiqué Serge Bavaud. Ils louent aussi des serveurs suisses pour espionner des cibles militaires et politiques dans des pays tiers. Le pays reste par ailleurs une cible pour la prolifération et le contournement des sanctions, notamment de la part de la Russie. Par ailleurs, la menace terroriste demeure élevée. La radicalisation en ligne est le principal facteur de cette menace. «L'idéologie est reléguée à l'arrière-plan. Il s'agit plus de trouver une raison à la violence.» Une tendance que l'intelligence artificielle pourrait renforcer. **ATS**

L'image



Le Conseil fédéral est en «course d'école» pour deux journées, hier et aujourd'hui, sur les terres vaudoises de Guy Parmelin. Le président de la Confédération emmène ses collègues (ici la Jurassienne Elisabeth Baume-Schneider) de la Broye au Chablais en passant par la Côte pour leur montrer «la diversité et le dynamisme du canton de Vaud» et leur prouver qu'il n'y avait «pas que l'Arc lémanique». **ATS**

VOUS AVEZ RÉAGI

À PROPOS DE LA MORT DE JEAN ZIEGLER

Hommage à un combattant hors norme

CLOTILDE BERBERAT
LA CHAUX-DE-FONDS

Il s'est éteint mercredi 10 juin, un sociologue et combattant hors norme qui a dénoncé le capitalisme, pour combattre les plus puissants, ceux qui font agoniser les plus pauvres, créant famine et misère dans le monde (Afrique, Amérique du Sud et bien d'autres pays émergents) tout en faisant d'énormes profits pour les actionnaires de ces firmes. Celui qui espérera toute sa vie pour la paix dans le monde. «L'espoir se trouve dans la capacité de résistance

des hommes face à la guerre et la misère du monde.» Voilà une de ses phrases dites à un journal. Après avoir écrit beaucoup de livres pour dénoncer les injustices d'ici et d'ailleurs, la société voit disparaître un grand homme. Aux habitants de cette Terre si imparfaite et si belle à la fois, croire en la vie et l'espoir d'un monde plus humain, voilà à chacun sa part pour un monde plus juste. Il faisait partie de ces gens qui croisent notre route et qu'on ne peut pas oublier, comme une amie défunte à lui, Mme Fernande Cagigao, qui a donné sa vie à Terre des hommes Pérou pour les plus démunis après avoir travaillé comme secrétaire aux Nations unies.



Le sociologue Jean Ziegler est décédé le mercredi 10 juin. KEYSTONE

A PROPOS DE LA HAUSSE DU NOMBRE DE JEUNES À L'AI

«L'Etat doit veiller au bien-être de ses citoyens»

ERINO LEHMANN
COLOMBIER

Les chiffres de l'AI de Neuchâtel révèlent une augmentation inquiétante du mal-être chez les ados et des demandes de rentes AI en forte hausse. Que fait l'Etat? On apprend par vos lignes qu'il convoite le magnifique entrepôt des TN pour y proposer des activités nocturnes, pour des jeunes notamment qui se déplacent trop souvent à Lausanne pour y faire la fête. Mais qu'est-ce que la fête? Trop boire pour oublier, se

laisser envahir par une musique qui abîmera l'ouïe, fumer des herbes pour se sentir mieux et... finalement retrouver son mal-être?

L'Etat doit veiller au bien-être de ses citoyens et il a lamentablement oublié ce qu'écrivait le général Guisan aux ados: «Je compte sur chacun de vous pour bâtir une patrie toujours plus forte et toujours plus digne. Ce but élevé, vous l'atteindrez de façon certaine si vous demeurez fidèles à la foi chrétienne. Cette foi a fait la force du Pays dans le passé. Elle sera sa sauvegarde dans l'avenir.»

À PROPOS DU FESTIVAL DE MUSIQUE DE LA CHAUX-DE-FONDS

«L'herbe toujours plus verte ailleurs?»

YVES STRUB
LA CHAUX-DE-FONDS

A la Salle de musique de La Chaux-de-Fonds, le premier Festival de musique d'été vivra son baptême au début juillet à l'initiative de Nelson Goerner, splendide pianiste, attaché au lieu et à la Société de musique. De grands artistes, Martha Aegerich, Renaud

Capuçon, Krzysztof Michalski et tant d'autres, dont la direction d'orchestre de Kazuki Yamada, nous honorent par leur foi en nous, en les artistes de la région et aussi par leur plaisir d'y rencontrer des cœurs vibrants. A l'heure estivale où il est de bon ton de courir les festivals des stations huppées, parmi les sapins et les gentianes, fleurit une fleur rare au chant de la mésange.

Vous voulez réagir ou partager une opinion? Contactez-nous à opinions@arcinfo.ch ou rendez-vous sur le site d'ArcInfo, rubrique «Vous avez réagi» ou notre app ArcInfo.



LE REGARD DE
MONSIEUR CHOUPON
PAR PLONK & REPLONK ZBIGL!



L'équipe de Suisse encore et toujours au rendez-vous

GROUPE B Premiers de la classe après leur victoire (2-1) sur le Canada, Ruben Vargas et ses coéquipiers joueront les 16es de finale du Mondial, un événement dans lequel leur régularité depuis 2014 fait des envieux en Europe.

PAR LUCIEN WILLEMIN, VANCOUVER



L'équipe de Suisse a réussi la première partie de sa «mission Coupe du monde» en sortant première de son groupe. KEYSTONE

La Suisse a rejoint un cercle très fermé en se qualifiant mercredi pour la phase à élimination directe du Mondial. Depuis 2014, seule la France fait aussi bien qu'elle parmi les nations européennes.

Ni l'Espagne, ni l'Angleterre, ni le Portugal (éliminés dès la phase de groupes en 2014), ni l'Allemagne (idem en 2018 et 2022), ni les Pays-Bas (pas qualifiés en 2018), sans parler de l'Italie (absente depuis 2018), ne peuvent se targuer d'une telle constance dans la plus majestueuse des compétitions. Certes, son aventure a pris fin dès les huitièmes de finale lors des trois précédentes éditions, mais cela ne change rien au constat: la Suisse est encore et toujours au rendez-vous. Mercredi, elle s'est même offert le

luxé de terminer en tête de son groupe grâce à sa victoire 2-1 contre le Canada, chez lui, dans le chaudron rouge de Vancouver. Une première depuis 2006 dans une grande compétition.

«Nous avons répondu aux attentes pour l'instant», pouvait savourer le sélectionneur Murat Yakin, bien décidé à faire oublier l'humiliation (6-1) subie contre le Portugal il y a bientôt quatre ans, en huitièmes de finale. «Nous sommes bien lancés dans le tournoi, avec rythme et confiance. Mais pour le moment, profitons de cet instant.»

Au milieu de la nuit

En 16es de finale, la troupe de «Muri» affrontera l'un des meilleurs troisièmes, qui pourrait être celui du groupe G ou J

“
Nous avons
répondu aux attentes
pour l'instant.”
 MURAT YAKIN
 SÉLECTIONNEUR
 DE L'ÉQUIPE DE SUISSE

(lire l'encadré), le jeudi 2 juillet, à nouveau à Vancouver. Seul bémol, ce match est prévu à 20h, heure locale, soit le vendredi 3 juillet à 5h en Suisse. Un horaire loin d'être idéal pour les supporters helvètes. De retour à San Diego aujourd'hui, les Helvètes connaîtront leur adversaire demain, puis ils auront encore quatre jours dans leur camp de base pour bien préparer ce match

couperet. Ils quitteront ensuite la Californie pour de bon, puisque l'éventuel huitième de finale se déroulera également à Vancouver avant un hypothétique quart à Kansas City.

Pour les joueurs, il s'agira de négocier au mieux une longue pause de sept jours sans jouer. Une perspective qui ne réjouissait pas forcément Manuel Akanji avant d'affronter le Canada. «Je ne suis pas tout seul dans l'équipe», s'amusait toutefois le défenseur après la victoire de mercredi. «Certains joueurs aiment bien avoir une pause un peu plus longue. Ce sera surtout à l'entraîneur de décider de l'intensité des entraînements.»

Murat Yakin devra aussi procéder à l'évaluation de ses joueurs, et décider lesquels ont mérité de figurer dans le onze

de départ lorsque les choses sérieuses vont commencer. Parmi les choix à faire, celui du latéral droit. Après Denis Zakaria et Silvan Widmer, c'est Luca Jaquez qui a été aligné par Yakin. Et le Lucernois de 23 ans, défenseur central de métier, a plutôt convaincu face au Canada: ses longs ballons sont à l'origine des deux buts de la Suisse.

Un joueur «spécial»

Devant aussi, il s'agira de trouver la bonne formule. Djibril Sow, aligné en tant que milieu droit à la place de Michel Aebischer, a commis peu d'erreurs, mais n'a presque rien apporté offensivement. Au contraire de Johan Manzambi, passeur décisif sur le 1-0 et buteur pour le 2-0.

Après son entrée en jeu salutaire contre la Bosnie (deux

buts, un carton rouge provoqué), le Genevois de 20 ans a montré qu'il était désormais indispensable à l'équipe de Suisse, dans ce rôle de No 10 qui semble taillé pour lui. Manuel Akanji a bien résumé pourquoi: «Johan est très créatif, et on a besoin de joueurs capables de créer quelque chose de spécial même dans des situations improbables.»

La Suisse aura bien besoin des qualités de son nouveau joyau pour passer un tour dans la phase à élimination directe d'un Mondial, un exploit qu'elle n'a encore jamais accompli malgré son statut d'habituelle. Murat Yakin et ses hommes affirment depuis des mois vouloir réussir la meilleure Coupe du monde de l'histoire de la Suisse. Désormais, c'est à eux de jouer.

GROUPE C

Le Brésil se qualifie avec Neymar

Neymar a rejoué mercredi en compétition avec la Selecao pour la première fois depuis sa grave blessure au genou gauche en octobre 2023.

La star du Brésil a fait son entrée lors du match contre l'Ecosse à Miami.

Agé de 34 ans, le meilleur buteur du Brésil

(79 buts) est entré à la 76e minute du match, alors que les Brésiliens menaient 3-0. L'ancien attaquant du FC Barcelone et du Paris Saint-Germain avait été sélectionné en extremis pour le tournoi et



Neymar a retrouvé le sourire. KEYSTONE

était, depuis lors, indisponible jusqu'ici pour une blessure au mollet droit. L'entrée en jeu du buteur de Santos, qui a remplacé Matheus Cunha, auteur du troisième but brésilien, a été accueillie par une grande clameur dans le stade de Miami. «Il peut jouer, il va bien, il s'est très bien entraîné. Je suis très content de lui», avait affirmé mardi Carlo Ancelotti,

le sélectionneur italien de la Selecao, qui s'est qualifiée pour les 16es de finale en terminant première du groupe C devant le Maroc. **ATS**

PUBLICITÉ

L'Irlande
avec Croisitour

Dès 2'625.-
par personne

Un grand bol d'Eire
DE DUBLIN À WESTPORT, 8 JOURS

CLIQUEZ

www.croisitour.ch

Réservez votre séjour dans l'une de nos agences : La Chaux-de-Fonds, Rue Neuve 14 | 032 910 55 77 Neuchâtel, Fbg du Lac 2 | 032 723 20 40

ARCInfo

PRÉSENTE

CONCOURS DE PRONOSTICS

PLUS DE
CHF 500.-
DE LOTS
À GAGNER

COMMENT JOUER?

PHASE 1

Pronostiquez gratuitement
tous les résultats des matchs
qualificatifs du Mondial*



PHASE 2

Le classement repart à zéro
pour les matchs à élimination
directe. À vous de jouer!*

*Vous pouvez modifier vos choix jusqu'au début de chaque rencontre.

Participez dès maintenant sur mondial2026.arcinfo.ch

Pas de pouvoirs extraordinaires, juste des week-ends inoubliables.



Abo week-end

9 week-ends de voyages illimités sur tout le périmètre ONDE VERTE.

Nouvelle formule: valable 2 mois consécutifs entre le 12 juin et le 13 septembre 2026. En vente du 8 juin au 17 juillet 2026.



ONDE VERTE
Le billet pour vos transports publics

CHF 33.-
seulement

Contient: All Elements

transN

SBB CFF FFS

bbs

TP

TP

tpf

Swiss Pass

PUBLICITÉ

Un Mondial entre football et tourisme

De San Francisco à Vancouver, des supporters neuchâtelois ont traversé l'Amérique du Nord pour suivre l'équipe de Suisse à la Coupe du monde. Une expérience marquée par la passion, des rencontres et des surprises.

PAR TRISTAN GIORDANO

Qualifiée pour les seizièmes de finale et première de son groupe, l'équipe de Suisse a confirmé son statut grâce à sa victoire face au Canada (2-1). Malgré un jeu sur courant alternatif et des difficultés à se créer des occasions, la Nati a offert de belles émotions à ses supporters. Certains ont eu la chance de les vivre de l'intérieur, à plusieurs milliers de kilomètres de la Suisse. Parmi eux figure Luca Bonnet. Habitué des grands rendez-vous sportifs, le Brévinier a décidé de transformer ce Mondial en véritable aventure. Avec sa compagne, il sillonne actuellement les Etats-Unis et le Canada dans le cadre d'un road trip lors duquel ils ont assisté aux trois rencontres de la sélection helvétique.



Alim Sahindal (à gauche) et ses amis ont mis en place une cagnotte depuis quatre ans pour se rendre au Mondial. SP

La fête canadienne

«C'était vraiment une superbe expérience», raconte-t-il. Pourtant, toutes les villes hôtes ne lui ont pas laissé le même souvenir. «A Vancouver, on sentait vraiment qu'il y avait une Coupe du monde. Si je devais résumer ces dix derniers jours, je dirais que j'ai fait du tourisme aux Etats-Unis et vécu la Coupe du monde au Canada.»

Bière hors de prix

Le contraste entre les deux pays l'a marqué. A Vancouver, les rues étaient envahies de maillots et de supporters venus des quatre coins du monde. A San Francisco ou à Los Angeles, l'événement semblait plus discret malgré les enceintes gigantesques accueillant les rencontres.

Ce sont pourtant les prix pratiqués qui ont le plus surpris le Neuchâtelois. «Une bière à 24 dollars (environ 19,50 francs) dans un stade, ça marque», sourit-il. Les billets ont également atteint des montants impressionnants. «Pour certains

matches de groupe, des gens ont payé plusieurs centaines de dollars, parfois plus de mille.»

Une cagnotte pour un rêve

Pour Alim Sahindal, entraîneur neuchâtelois de 39 ans et passionné de football depuis l'enfance, cette Coupe du monde représentait un rêve longtemps repoussé. Avec quatre amis, il avait préparé l'événement depuis quatre ans. «Après le dernier Mondial, nous avons créé un compte commun dans lequel chacun versait 50 francs par mois. Cela nous a permis de financer une bonne partie du voyage, les billets d'avion, les places de match et une semaine d'hôtel.» Le groupe a assisté à la victoire suisse contre le Canada à Vancouver. Un souvenir qui restera gravé. «Gagner contre le pays hôte chez lui, c'était spécial. Mais ce qui nous a le plus marqués, c'est l'attitude des Canadiens. Ils nous félicitaient après les buts et après

le match. Tout le monde était extrêmement fair-play.»

Comme Luca Bonnet, il a été frappé par l'atmosphère régnant dans la ville canadienne. Une grande avenue transformée en zone piétonne accueillait quotidiennement des milliers de supporters de toutes nationalités. «On pouvait boire un verre avec des gens venus du monde entier. C'était vraiment bon enfant.»

Le football comme prétexte

Au-delà des résultats sportifs, les deux supporters retiennent surtout l'expérience humaine. Les rencontres, les découvertes et cette ambiance unique que seule une Coupe du monde peut offrir.

«Quand on voit toutes ces couleurs et tous ces maillots dans les rues, on se rend compte que le football reste quelque chose d'universel», estime Alim Sahindal. Malgré des cultures sportives différentes, les deux Neuchâtelois ont

retrouvé ce qui fait le charme des grands tournois internationaux: le mélange des peuples et des générations.

Luca Bonnet et sa compagne n'ont toutefois pas pu pleinement profiter des célébrations. Ils devaient aller récupérer un véhicule de location pour continuer leur périple à travers le Canada, avant un retour en Suisse prévu en fin de semaine.

Recherche de billets

«Nous avons dû partir assez rapidement après le match. Quand on voit l'ambiance qu'il y avait à Vancouver, on serait bien restés un peu plus longtemps», confie le Brévinier. Pour de nombreux supporters suisses, la fête s'est d'ailleurs prolongée tard dans les rues et les bars de la métropole canadienne.

Alim Sahindal et ses quatre amis espèrent quant à eux poursuivre l'aventure. Les Neuchâtelois sont à la recherche de billets pour le seizième de finale de la Suisse, programmé le 3 juillet encore à Vancouver.

EN BREF

MEXIQUE

Ochoa fait ses adieux devant 80 000 supporters

Guillermo Ochoa (photo Keystone) a disputé mercredi ce qui devrait être son dernier match avec le Mexique, lors de la dernière rencontre de la phase de poules de la Coupe du monde contre la République tchèque (victoire 3-0).

La légende «d'El Tri» a soigné ses adieux en étant à l'origine du dernier but grâce à un long dégagement. A la 78e minute, le stade Azteca s'est levé. A Mexico, 80 000 supporters ont acclamé leur équipe plus fort encore que lors des deux buts que leur pays avait marqués auparavant. Sur la ligne de touche, Guillermo Ochoa se tenait prêt à entrer en jeu. Prêt pour ce qui serait sans doute sa dernière apparition (154 sélections). La légende des gardiens de but, qui dispute à 40 ans sa sixième Coupe du monde et n'est plus que gardien remplaçant derrière Raúl Rangel (26 ans), a annoncé qu'il prendra sa retraite après le tournoi. **ATS**



QATAR

Assim Madibo suspendu cinq matches

Le Qatar Assim Madibo a été suspendu pour cinq matches à la suite de sa faute grave, sanctionnée d'un carton rouge, sur le Canadien Ismael Koné. Koné a subi une fracture du tibia-péroné et sera indisponible pendant plusieurs mois. **ATS**

RÉSULTATS & CLASSEMENTS

GRUPE A

Hier

République tchèque - Mexique 0-3

Afrique du Sud - Corée du Sud 1-0

Classement final

1. Mexique* 3 3 0 0 6-0 9

2. Afrique du Sud* 3 1 1 1 2-3 4

3. Corée du Sud 3 1 0 2 2-3 3

4. Rép. tchèque+ 3 0 1 2 2-6 1

* qualifié pour les 16es de finale

+ éliminé

GRUPE B

Jeu

Suisse - Canada 2-1

Bosnie-Herzégovine - Qatar 3-1

Classement final

1. Suisse* 3 2 1 0 7-3 7

2. Canada* 3 1 1 1 8-3 4

3. Bosnie-Herzég. 3 1 1 1 5-6 4

4. Qatar+ 3 0 1 2 2-10 1

SUISSE - CANADA 2-1 (0-0)

BC Place, Vancouver: 52 497 spectateurs.

Arbitre: Abatti (BRA).

Buts: 46e Vargas 1-0. 57e Manzambi 2-0.

76e P. David 2-1.

Suisse: Kobel; Jaquez (74e Widmer),

Elvedi, Akanji, Rodriguez; Freuler, Xhaka;

Sow (74e Aebischer), Manzambi

(85e Fassnacht), Vargas (80e Ndoye);

Embolo (85e Itten).

Canada: Crépeau; Johnston, de Fougerolles,

Cornelius, Laryea (83e Shaffelburg);

Buchanan (75e P. David), Saliba, Choinière

(59e Eustaquio), Ahmed (59e Millar);

J. David, Larin (59e Oluwaseyi).

Notes: la Suisse joue sans Muheim

(blessé), le Canada sans Koné (blessé).

Avertissements: 31e Xhaka, 31e Larin,

87e Millar.

GRUPE C

Hier

Ecosse - Brésil 0-3

Maroc - Haïti 4-2

Classement final

1. Brésil* 3 2 1 0 7-1 7

2. Maroc* 3 2 1 0 6-3 7

3. Ecosse 3 1 0 2 1-4 3

4. Haïti+ 3 0 0 3 2-8 0

GRUPE D

Ce matin

4h Turquie - Etats-Unis

Paraguay - Australie

GRUPE E

Hier

Curaçao - Côte d'Ivoire hors délai

Equateur - Allemagne hors délai

GRUPE F

Ce matin

1h Japon - Suède

Tunisie - Pays-Bas

GRUPE G

La nuit prochaine

5h Egypte - Iran

Nouvelle-Zélande - Belgique

Classement

1. Egypte 2 1 1 0 4-2 4

2. Iran 2 0 2 0 2-2 2

3. Belgique 2 0 2 0 1-1 2

4. Nouvelle-Zélande 2 0 1 1 3-5 1

GRUPE H

La nuit prochaine

2h Cap-Vert - Arabie saoudite

Uruguay - Espagne

Classement

1. Espagne 2 1 1 0 4-0 4

2. Uruguay 2 0 2 0 3-3 2

3. Cap-Vert 2 0 2 0 2-2 2

4. Arabie Saoudite 2 0 1 1 1-5 1

GRUPE I

Ce soir

21h Norvège - France

Sénégal - Irak

Classement

1. France* 2 2 0 0 6-1 6

2. Norvège* 2 2 0 0 7-3 6

3. Sénégal 2 0 0 2 3-6 0

4. Irak 2 0 0 2 1-7 0



Affiches, résultats et classements complets en scannant le code QR.

ARCInfo

Vous recevez aujourd'hui ce journal gratuitement parce que vous habitez notre belle région.

Chaque jour, près de 75'000 lecteurs nous font confiance pour suivre l'actualité de leur région.

SOUTENEZ, VOUS AUSSI, VOTRE INFORMATION LOCALE.



Pour s'abonner:

- Scannez le QR-code ci-contre
- Ou rendez-vous sur abo.arcinfo.ch
- Ou renvoyez le coupon



OUI, je souhaite m'abonner à ArcInfo, profiter des avantages du CLUB ABONNÉS et je choisis l'abonnement suivant :



ABOnumérique 12 mois à CHF 319.-

L'accès illimité à tous nos contenus numériques sur arcinfo.ch et sur notre application

Le Journal Digital dès 5h

ABOplus 12 mois à CHF 499.-

Tous les avantages de l'ABOnumérique

+

Le journal livré chez vous, du lundi au samedi

Veuillez inscrire lisiblement l'ensemble des informations ci-dessous, nécessaires à l'activation de votre abonnement :

Nom:

Prénom:

Rue/Numéro:

NPA/Localité:

Téléphone:

E-mail:

Date de naissance:

Merci de retourner ce coupon à notre nouvelle adresse : ESH MEDIAS · Service Clients · Avenue du Vignoble 3 · 2000 Neuchâtel · Suisse

La pétanque doit se défaire d'un vieux cliché

Pastis et pétanque, l'association appartiendra-t-elle bientôt au passé? En Suisse, les compétiteurs doivent désormais respecter une limite d'alcoolémie. Une mesure saluée.

PAR FLORIAN CHARLET



Depuis le début de l'année, les compétiteurs suisses peuvent être soumis à des contrôles d'alcoolémie. ARCHIVES LUCAS VUITEL

Le changement, c'est maintenant. Pour le grand public, la pétanque reste souvent associée au pastis et aux apéritifs entre amis. En Suisse, les boulistes tentent aujourd'hui de se défaire de ce vieux cliché.

Comme l'a récemment révélé Watson, Swiss Pétanque a modifié son règlement au début de l'année. Désormais, des contrôles d'alcoolémie peuvent être effectués lors des championnats nationaux et cantonaux. La limite est fixée à 0,25 pour mille. Tout joueur dépassant ce plafond s'expose à une disqualification immédiate. Dans les clubs neuchâtelois, cette évolution est largement saluée. Pour leurs responsables, cette mesure marque une étape supplémentaire vers la reconnaissance de la pétanque comme véritable discipline sportive.

Pas une légende urbaine

«C'est une bonne nouvelle. Si l'on veut être reconnu comme un sport à part entière, voire un jour intégrer le mouvement olympique, ce passage vers une pratique sans alcool ne peut avoir qu'un effet positif», affirme Ernest Vona, président du club des Trois Couleurs, basé à Wavre.

Lui-même compétiteur, il ne nie pas pour autant l'existence du cliché. «L'association entre pastis et pétanque n'est pas une légende urbaine. Il y a une part de vérité, mais cela concerne une minorité. La plupart des joueurs sont là pour la compétition et savent très bien

que, pour bien jouer, il vaut mieux se passer de pastis.» Selon lui, cette image trouve son origine dans les traditions provençales. «On pense aux places de village du Midi de la France, aux parties entre amis, à l'ambiance festive. Mais il faut dissocier la partie conviviale de la partie compétition», éclaire-t-il.

“
Si l'on veut être reconnu comme un sport à part entière, voire un jour intégrer le mouvement olympique, ce passage vers une pratique sans alcool ne peut avoir qu'un effet positif.”

ERNEST VONA
PRÉSIDENT DU CLUB DES TROIS COULEURS

Même son de cloche du côté de Daniel Picci, président du club de la Bourdonnière, à Dombresson. «La pétanque doit être pratiquée comme n'importe quel autre sport. Je vois mal un footballeur ou un volleyeur se mettre une mine avant un match», relève-t-il.

Limite déjà instaurée dans certains clubs

Pour lui, l'image de la discipline souffre encore de cette réputation. «Quand je dis que je fais de la pétanque, la première image qui vient, c'est le pastis. C'est dommage et cela n'aide

pas à rajeunir la discipline.» Dans plusieurs clubs, l'interdiction de l'alcool pendant les compétitions n'a pas attendu ce nouveau règlement au niveau national. «Depuis que j'ai repris les rênes du club il y a six ou sept ans, nous avons déjà instauré cette règle», explique Daniel Picci. «Cela n'a pas forcément plu à tout le monde au départ, mais, aujourd'hui, c'est entré dans les habitudes.»

Le dirigeant évoque également une question de responsabilité. «Nous sommes à côté du terrain de football, avec beaucoup de jeunes. Je ne veux pas voir le moindre accident ou donner une mauvaise image de notre sport», assure-t-il.

Ernest Vona rappelle que les comportements problématiques étaient déjà sanctionnés avant la réforme. «Il y a déjà eu des incidents liés à l'alcool et les personnes concernées étaient punies. Aujourd'hui, cela peut aller jusqu'au retrait de licence pour une longue durée.»

Christophe Schnurrenberger, président de la Bricole, à Colombier, secrétaire général de Swiss Pétanque et arbitre international, estime que cette réforme vient surtout officialiser une réalité déjà bien ancrée dans les compétitions. «Cette association entre pétanque et alcool, on la retrouve surtout dans les campings ou les tournois populaires. En compétition, cela ne se voit pratiquement plus», éclaire-t-il.

Il rappelle par ailleurs que cet héritage s'explique aussi par l'histoire de la discipline, dont Ricard fut pendant de nom-

breuses années l'un des partenaires emblématiques.

Un changement symbolique

Selon lui, la nouvelle règle a surtout une valeur symbolique. «C'était nécessaire que ce soit écrit noir sur blanc. Cela montre que la pétanque est un sport propre.»

Et les dirigeants ne craignent pas de voir disparaître l'esprit convivial, qui fait aussi le succès de la discipline.

«La pétanque ne perdra jamais son côté festif», estime Christophe Schnurrenberger. «Il y aura toujours des tournois populaires ou des parties entre amis. La différence, c'est qu'en compétition, les règles sont désormais clairement définies.»

“
La pétanque doit être pratiquée comme n'importe quel autre sport. Je vois mal un footballeur ou un volleyeur se mettre une mine avant un match.”

DANIEL PICCI
PRÉSIDENT DU CLUB
DE LA BOURDONNIÈRE

Au-delà de l'image renvoyée au grand public, ces présidents de club espèrent également que cette évolution favorisera l'arrivée de nouveaux licenciés.

«La pétanque est encore souvent associée à des personnes plus âgées», constate Ernest

Vona. «Beaucoup de pratiquants ont commencé dans les années 1970 et 1980. Le but est d'attirer les nouvelles générations. On observe déjà aujourd'hui un renouveau.»

Pour Christophe Schnurrenberger, l'exemple de nos voisins tricolores montre que cette stratégie peut porter ses fruits. «La France a introduit des mesures similaires il y a quelques années. On y a constaté une hausse du nombre de licenciés. En Suisse aussi, les effectifs progressent. Nous sommes passés d'environ 2500 à 2700 licenciés cette année.»

Le dirigeant est convaincu que l'image du sport joue un rôle important. «Quand les parents voient qu'il s'agit d'un environnement sain, ils sont davantage enclins à laisser leurs enfants participer aux entraînements et aux compétitions», assure-t-il.

Le rêve olympique

Derrière cette réforme se dessine également une ambition plus large: celle de rapprocher la pétanque du monde olympique. «Nous étions nombreux à imaginer que la pétanque pourrait être sport de démonstration à Paris. Cette discipline est pratiquée partout dans le monde et elle mérite davantage de visibilité», lâche Ernest Vona.

Christophe Schnurrenberger partage cette analyse. «C'était le bon moment si l'on souhaite devenir un sport olympique. Les Jeux changeraient tout. Ils permettraient de montrer la pétanque telle qu'elle est réellement: une pratique accessible, technique et télégénique.»

EN
BREF

JO 2030

C'est oui pour le ski-alpinisme

Le ski-alpinisme gardera sa place dans le giron olympique jusqu'en 2030 au moins. La centaine de membres du Comité international olympique, réunis hier en session extraordinaire à Lausanne, ont validé la réinscription du ski-alpinisme, «sport additionnel» qui avait fait ses débuts olympiques à Milan-Cortina. Comme annoncé début juin, le programme sportif complet des JO 2030 dans les Alpes françaises – disciplines, épreuves, quotas d'athlètes – ne sera décidé que dans le courant de l'été. **ATS**

SWISS OLYMPIC

Une Valaisanne à la direction

Le Conseil exécutif de Swiss Olympic a élu Natacha Theytaz (51 ans) au poste de directrice, a annoncé hier l'organisation faitière du sport suisse. La Valaisanne succédera à l'automne à Roger Schnegg, qui avait annoncé sa démission en mars. **ATS**

CYCLISME

Oscar Onley déclare forfait pour le Tour

Oscar Onley, quatrième du Tour de France l'an dernier, a annoncé hier son forfait pour la 113e édition de la Grande Boucle. Le Britannique souffre d'une blessure à l'épaule survenue lors de la sixième étape du récent Tour Auvergne-Rhône-Alpes. Sur le Tour, il devait partager un rôle de leader avec le Français Kévin Vauquelin au sein de l'équipe Netcompany Ineos. **ATS**

TENNIS

Bertola et Kym battus

Stan Wawrinka sera le seul Suisse présent dans le tableau final du simple messieurs à Wimbledon. Jérôme Kym (ATP 197) et Remi Bertola (ATP 187) ont tous deux échoué au troisième et dernier tour des qualifications, s'inclinant en cinq sets hier à Roehampton. Jérôme Kym s'est incliné 4-6 7-6 (7/2) 3-6 7-6 (8/6) 6-4 face au Russe Roman Safiullin (ATP 127 et ex-36e mondial) après avoir manqué une balle de match. Remy Bertola (ATP 187) a pour sa part été battu 2-6 6-4 3-6 7-5 6-2 par le Britannique Max Basing (ATP 331). **ATS**

◦ EMPLOI ◦ IMMO ◦ VÉHICULES ◦ DIVERS

SMALL ADVERTISING ANNOUNCES

PA

ANNONCES

C'EST TOUT TROUVÉ avec nos PETITES ANNONCES ARCInfo

IMMO

À vendre

AUVERNIER, maison villageoise rénovée de 3 appartements à 2 pas du lac. Prix: CHF 1'750'000.-. Prière de me contacter au tél. 076 329 16 69, info@castoldi-immobilier.ch

BEVAIX, maison individuelle bien située, vue sur le lac, proche des commodités, comprenant 1 appartement avec balcons et 1 studio, 240m² habitables. Grand garage (4 voitures) et sous-sol. Prix sur demande. Tél. 079 625 43 74. Agence s'abstenir

LA BRÉVINE, maison avec cachet, partiellement rénovée. Grand espace 400m² de terrain. Idéal pour les amoureux de la nature. Proche des commodités. Prix: CHF 290'000.-. Visite sur rendez-vous. Agence immobilière et courtages s'abstenir. Pour toutes informations complémentaires me contacter au tél. 079 261 44 36

VAL-DE-RUZ: devenez propriétaire pour moins de CHF 1000.-/mois. A vendre, appartements en PPE, base 4½ pièces modulable, garage souterrain, place de jeux, panneaux solaires, vue sur les Alpes. La gare CFF et l'école à 200m. Mensualité: CHF 1000.- charges et garage compris. En cours de construction. Tél. 079 417 11 30

Demandes d'achat

JE CHERCHE POUR UN DE MES CLIENTS un appartement de 4½ pièces à vendre, avec balcon, place de parc, situation tranquille, sur le Littoral neuchâtelois. Financement assuré et décision rapide. Budget: jusqu'à CHF 1'200'000.-. Castoldi Immobilier. Prière de me contacter au tél. 076 329 16 69 ou sur info@castoldi-immobilier.ch

Divers Vente/Achat

CONNAISSEZ-VOUS LA VALEUR ACTUELLE de votre bien immobilier? Invitez-moi pour un café et je réaliserai une estimation gratuite et sans engagement. E-mail: info@immobilier-NE.ch, tél. 079 400 14 61

À louer

LA CHAUX-DE-FONDS, appartement de 3 pièces, cuisine agencée, douche/WC, cave. Loyer: CHF 1300.- charges comprises. Garage individuel à CHF 160.-. Tél. 079 735 45 30

LA CHAUX-DE-FONDS, appartement de 2½ pièces avec jardin, animaux de compagnie acceptés. Loyer: CHF 1200.- charges comprises, possibilité de louer une place de parc. Tél. 078 733 52 73

NEUCHÂTEL, rue Varnoz 4, appartement de 3 pièces, disponible de suite. Loyer: CHF 1080.- + CHF 160.- de charges. Tél. 079 395 34 51

Divers location

LA NEUVEVILLE, À REMETTRE un petit atelier de travail du bois avec machines et outils contre une location modérée. Tél. 079 601 82 88

EMPLOI

Demandes d'emploi

DEUX COLLÈGUES VOUS PROPOSENT: entretien de jardin, désherbage, débarras, déchetterie. Prix à discuter. Tél. 079 624 78 27

ARTISAN EXPÉRIMENTÉ, INDÉPENDANT, à votre service pour travaux de maçonnerie, carrelage et peinture: devis gratuit, intervention rapide. MDM Maurizio Dell'Utri, tél. 078 873 17 27

CHERCHE TRAVAIL en tant que jardinier, poseur de dalles, petits travaux de maçonnerie et peinture. Tél. 076 205 23 67

CHERCHE À FAIRE RÉNOVATIONS, carrelage, crépi, parquet flottant, faux-plafond, peinture, petite maçonnerie, pose de fenêtres et étanchéité toiture plate. Avec 20 ans d'expérience. Tél. 079 607 63 95

MAÇON, CARRELEUR 35 ANS D'EXPÉRIENCE, rénovation et transformation à bon prix. Spécialité douche à l'italienne. Devis gratuit. Tél. 079 828 76 16

PEINTRE SUISSE INDÉPENDANT CHERCHE travaux de peinture intérieure et extérieure avant toit, boiserie, volets, etc. Tél. 077 524 32 19

TRAVAUX DE JARDIN, coupe de haies, débroussaillage, taille d'arbres, lavage de terrasses, dalles, pavés, murs, etc. Tél. 076 243 02 93

VÉHICULES

ACHÈTE AU MEILLEUR PRIX: BUS, VOITURES. 7/7. Toutes marques de véhicules, autos, Jeep, camionnettes, tracteurs, bus, utilitaires, 4x4, pick-up, etc. Etat et kilomètres indifférents. Enlèvement rapide. Paiement cash. Tél. 078 927 77 23, jusqu'à 22h

ACHÈTE VOITURES, BUS, CAMIONNETTES, JEEP, 4x4, pick-up, fourgons, utilitaires. Toutes marques. Etat et kilomètres indifférents. Déplacement rapide et sérieux. Disponible tous les jours. Paiement cash sur place. Tél. 079 502 53 54

À BON PRIX, ACHÈTE AUTOS, BUS, paiement cash, état indifférent. Service rapide. HM Auto, achat et vente, route des Gravières 11, Auvernier. Tél. 079 214 09 37 - hmauto@bluewin.ch

DIVERS

Divers

COIFFURE NICOLE se déplace à votre domicile. Une professionnelle depuis 25 ans à votre service. Tél. 078 661 05 83

LA NEUVEVILLE, PROTHÈSES DENTAIRES, réparation express, tarif AVS. Lundi à jeudi, réception à domicile possible max. 15km. Tél. 032 751 37 06

DÉBARRAS EXPRESS, successions, services déchetterie, maison, grange, galetas, chambre haute, grenier, alentours de propriété, chantier, cabanon, démolition. Devis gratuit, scamer@bluewin.ch, service de monte-charge. Tél. 079 213 47 27 ou tél. 078 920 26 10 ou tél. 032 926 05 62, La Chaux-de-Fonds

DÉMÉNAGEMENTS, DÉBARRAS, GARDE-MEUBLES, fourniture d'emballages et emballage si besoin, service de monte-charge, déménagements pour la France, manutention lourde: pianos, automates et transports. scamer@bluewin.ch, www.scamer.ch, tél. 078 920 26 10 ou tél. 079 213 47 27 ou tél. 032 926 05 62

PRATIQUE PERMIS BATEAU: PRENEZ LA BARRE! Vous préparez votre permis de navigation et vous souhaitez plus d'expérience avant de passer l'examen? Je mets mon bateau à moteur et mon expérience à votre disposition. Port du Nid-du-Crô. Tarif: CHF 50.-/h. Tél. 079 157 78 22

RECOLLAGE DE CHAISES. Toutes restaurations: tables, fauteuils, canapés, armoires, etc. Vernis ou peinture. Fabrication sur mesure de meubles. Devis gratuit. Ebénisterie La Chignole, rue du Collège 21, 2207 Coffrane. Tél. 032 857 29 08, www.lachignole.ch

THÉ DANSANT GIN FIZZ MAURIZIO, dimanche 28 juillet dès 11h30: salade de jardin, deux sortes de paëlla: avec ou sans fruits de mer, par José, dessert maison, musique comprise CHF 29.50. Restaurant du Soleil, rue du Locle 3b, La Chaux-de-Fonds, tél. 032 914 02 00. Menu du jour dès 13h: CHF 19.50. Carte de fidélité à disposition, ouvert 7j/7. Environ 150 jeux dès 3 ans

Cherche à acheter

ACHAT/VENTE DE MONTRES DE LUXE, D'OR et argent. Rolex, Patek Philippe, Audemars Piguet, Cartier ou vintage, bagues en diamant. Réparations de montres des marques agréées, Omega, Longines, etc. et de pendules neuchâteloises, grandes sonneries, morbiers, etc. Rue Neuve 8, La Chaux-de-Fonds, tél. 079 894 88 19, rue du Trésor 2, Neuchâtel, tél. 032 725 98 30

BROCANTEUR cherche à acheter, tableaux, sculptures, instruments, bibelots, cloches, étains, services de table, bijoux fantaisie, sacs à main, horlogerie, débarras, etc. Expertise gratuite! N'hésitez pas. M. Celia, tél. 079 158 59 81

COLLECTIONNEUR ACHÈTE CHER, vieux vins de Bourgogne, de Bordeaux, liqueurs, champagnes, en tout état et toutes quantités. Paiement immédiat. Maison Norman, tél. 078 203 54 05

Animaux

AVEC PLUS DE 30 ANS D'EXPÉRIENCE! Poulettes fermières brunes, blanches, noires, vaccinées et contrôles salmonelles. Dès 18 semaines, prix selon la quantité, forfait de livraison. Sébastien et Stéphanie Scheurer à Develier. Tél. 032 423 40 88 ou tél. 079 250 46 33

CHIEN ADORABLE DE 11 ANS, cherche personne très disponible et flexible en semaine et week-end. Garde CHF 30.- par jour, de préférence sans autre chien car besoin de calme et repos. A votre domicile, préférence Littoral neuchâtelois. Tél. 079 364 88 90

Rencontres

FEMME DE COULEUR, 65 ANS, DOUCE, bienveillante, à l'écoute et dynamique cherche partenaire de 70 à 80 ans pour une relation sérieuse. Tél. 076 715 17 65

Vacances

LOCARNO - MINUSIO (TI), Résidence Paradiso di vacanze, 5 écomaisons avec jardin, magnifique vue sur le lac Majeur, piscine de 17x8m, très calme, TV, wifi gratuit, parking, promenade du lac à 50m. Famille Paganetti, tél. 091 743 16 10, www.paganetti.ch

SUD DE LA FRANCE directement en bord de mer, appartement pour 2-4 personnes, climatisation, internet, jardin privatif, parking fermé, commerces à proximité. Hors saison CHF 500.-, basse saison CHF 600.-. Du 18 juillet au 15 août CHF 900.-. Voyage possible en avion, voiture, train. Renseignements au tél. 076 367 32 91

L'EMPLACEMENT IDÉAL pour votre petite annonce. Contactez-nous.

ÉROTIQUE

LA CHAUX-DE-FONDS, belle Africaine avec formes généreuses naturelles, je t'attends pour un moment torride dans mon appartement privé (vraiment privé). Me contacter au tél. 077 985 86 94

LA CHAUX-DE-FONDS, Isabelle petite blonde, fontaine de 39 ans. Seins XXL, massages relaxant, prostate, body-body, gode-ceinture, 69, fétichisme des pieds, fellation, sans tabou. Seniors bienvenus, du lundi au dimanche, 24h/24. Rue de Gibraltar 8, rez-de-chaussée. Sonnette Isabelle, tél. 079 554 40 63

LA CHAUX-DE-FONDS, CÉLINE. Privée, beauté sensuelle, blondinette, mince, gros seins de rêve, sexy, douce, très coquine. Gode-ceinture, fellation, embrasse avec la langue, massage érotique excitant sur table, domination légère. Seniors bienvenus. Pas pressée. 7/7. Tél. 079 644 02 45. Je travaille également les jours fériés

NEW LA CHAUX-DE-FONDS, LEILA, sensuelle petite femme, longs cheveux, seins XL naturels, petites fesses fermes, femme fontaine, 69, godes, embrasse, tous massages, rapports, sodomies, fellations et plus attentionnée avec seniors, service spécial à domicile pour personne à mobilité réduite, je parle français. Tél. 076 255 66 33, studio privé + place parc, disponible de lundi à dimanche

WWW.FGIRL.CH - 2100 ANNONCES ÉROTIQUES! Visitez l'annuaire n°1 des rencontres coquines de votre région. Découvrez les escorts girls, mas-seuses et transsexuels de Neuchâtel, Le Locle et La Chaux-de-Fonds. Des centaines de vidéos, photos et avis vous attendent. Contactez aussi les coquines de Genève, Lausanne, Fribourg, Jura et Berne sur www.Fgirl.ch

AVIS DIVERS

CUISINES & BAINS Fust

Également près de chez vous: **MARIN**

PLANIFIÉ

RÉALISÉ

A-Z rénover avec la direction de travaux Fust

37 expositions en Suisse





Rénover simplement et intelligemment

RÉALISÉ

Votre petite annonce dès CHF 30.-!*

Intéressé·e·s? Contactez-nous!

Délai de parution:
2 jours ouvrables avant midi.
Edition tous-ménages:
3 jours ouvrables avant midi.

@ neuchatel@impactmedias.ch
032 723 52 00

TRÈS Proche!

L'affichage au cœur de votre région.

horizon!
Afficheur local

Record financier et bénéfice pour le HCC

HOCKEY SUR GLACE Le club des Mèlèzes boucle son exercice 2025-2026 avec un bénéfice de plus de 227 000 francs pour un chiffre d'affaires de 7,8 millions de francs. Le tout en créant des réserves.

PAR JULIAN CERVIÑO

Après avoir réussi sa saison sportivement, avec une participation à la finale des play-off – et un troisième en quatre ans – et un nouveau titre en National Cup (le deuxième à la suite), le HCC présente un exercice financier bénéficiaire de 227 407 francs. Ce bénéfice net est assorti d'un chiffre d'affaires record de 7,8 millions de francs.



«Nous voulons continuer à jouer les premiers rôles et à viser des titres.»

OLIVIER CALAME
PRÉSIDENT DU HCC

Ce résultat financier, annoncé hier soir lors de l'assemblée générale des actionnaires, est d'autant plus remarquable lorsqu'on sait que le club des Mèlèzes a réalisé des provisions de 150 000 francs et continué de rembourser son prêt Covid à hauteur de 125 000 francs. Cela explique pourquoi le résultat financier est un peu inférieur à celui réalisé en 2024-2025 (255 000 francs de bénéfice pour 7,046 millions de francs de recettes).

«Complètement sain»

«Notre club est désormais complètement sain, alors qu'il était au bord de la faillite il y a six ans lorsque nous l'avons repris avec notre équipe du conseil d'administration», souligne



Le HCC a signé un très bon exercice sportif et financier lors de la saison écoulée. ARCHIVES MURIEL ANTILLE

Olivier Calame, président du HCC. «Notre entreprise est rentable, le tout sans avoir le soutien d'un mécène comme c'est le cas pour d'autres clubs.» Les dirigeants du HCC ne s'enflamment pas pour autant et se montrent prudents financièrement. Ils anticipent les pertes d'exploitation qui seront induites par la reconstruction de la patinoire des Mèlèzes, qui devrait débiter au printemps 2027.

Encadrement renforcé

Le budget pour la saison prochaine reste stable (6,6 millions de francs) et toujours basé sur une participation aux quarts de finale des play-off. Cette prudence n'empêche pas Olivier Calame de se montrer ambitieux sportivement en

vue de la saison 2026-2027. «Nous voulons continuer à jouer les premiers rôles et à viser des titres, le tout en sachant que le niveau de la Swiss League ne cesse d'augmenter», lance le président du HCC. Cela incite les dirigeants des Mèlèzes à poursuivre le processus de professionnalisation des structures de leur club, en renforçant notamment l'encadrement de la première équipe.

Quarante-cinq matches en saison régulière

En plus d'avoir engagé un nouvel entraîneur assistant en la personne de Michael Courts, ils ont créé un poste de préparateur physique et un autre de masseur à plein temps. Les juniors de la HCC Academy bénéficieront aussi du travail de ces

deux professionnels. De quoi entrevoir la saison 2026-2027 en Swiss League avec optimisme. Elle commencera le vendredi 18 septembre et comprendra dix équipes; 45 matches de championnat sont prévus, sans les play-off ni la National Cup. «Nous aurons donc deux matches en moins à domicile (23 au lieu de 25)», note Olivier Calame pour justifier encore plus la prudence budgétaire.

Dans ce contexte, il sera en effet difficile de réaliser les mêmes recettes au niveau de la billetterie que lors de l'exercice écoulé. En 2025-2026, les matches des Abeilles à domicile ont attiré 3518 spectateurs en moyenne (près de 120 000 spectateurs au total). Il s'agit, une nouvelle fois, de la meilleure affluence de Swiss League.

LE COUP DE PROJECTEUR DE JULIÁN CERVIÑO



→ Notre rubrique des sports propose chaque semaine un éclairage centré sur un événement sportif de la région.

Programme perturbé au concours du Cudret

HIPPISME Des épreuves annulées et d'autres avancées en raison de la canicule. Bryan Balsiger espère se distinguer.

Le concours du Cudret-Planeyse devrait battre son plein sur les hauteurs de Corcelles. Après les premières épreuves du week-end dernier, durant lesquelles 500 départs ont été donnés, cette manifestation équestre a repris mercredi et se poursuivra depuis aujourd'hui.

Cette journée permettra aux cavaliers de plus haut niveau d'entrer en lice sur des parcours relevés. Ceux-ci seront en lice ce matin dès 7h en raison d'un programme perturbé par la canicule. «Aucune épreuve n'aura lieu l'après-midi», précise Bryan Balsiger. Ainsi, seules deux épreuves sur les quatre initialement prévues auront lieu aujourd'hui.

Demain, deux épreuves sur les cinq programmées auront lieu dès 7h. Le point d'orgue de ce concours, le Grand Prix qualificatif pour les championnats de Suisse élites, a été avancé dimanche à 8h (au lieu de 14h) en raison des fortes chaleurs.

Bryan Balsiger, actuel 184e mondial, participera à «son» concours avec plusieurs chevaux, dont son nouveau cheval de pointe, C-Mistral (un hongre de 12 ans), dont il est propriétaire avec son père Thomas. Cette monture est une des nouvelles à sa disposition depuis quelques mois. «Il y a eu pas mal de changements au niveau de mon écurie», explique Bryan Balsiger. «Nous voulons essayer de construire une nouvelle base de chevaux afin de pouvoir les garder plus longtemps.»

Avec C-Mistral, le Neuchâtelois a déjà obtenu des résultats probants, comme une deuxième place lors d'un Grand Prix 3 étoiles avec des obstacles à 155 cm au mois de mai en Italie. «Ce cheval a beaucoup de potentiel», souligne-t-il. «Il saute très haut, parfois trop haut, il doit encore se canaliser.» C'est sur cette monture que Bryan Balsiger espère remporter enfin le Grand Prix du Cudret (un N150) dimanche matin.

Il aura aussi l'occasion de se distinguer avec ses autres chevaux, dont Seabisquit (un hongre de 8 ans), avec lequel il a remporté de bons succès cette saison.

Plus d'infos sur: www.gestion-concours.ch



Bryan Balsiger montera C-Mistral lors du Grand Prix. KEYSTONE

La fronde financière s'amplifie

TENNIS Les stars du circuit reconduisent leur boycott médiatique, insatisfaites par les 20% de dotation en plus pourtant annoncés par le tournoi de Wimbledon.

La dotation de Wimbledon a augmenté de 20%, mais cela ne suffit pas aux stars du tennis mondial. Les meilleurs joueurs des circuits ATP et WTA ont durci le boycott médiatique inauguré à Roland-Garros pour réclamer une part plus importante des revenus générés par les tournois du Grand Chelem. Après avoir raccourci leurs obligations médiatiques d'avant-tournoi à quinze minutes à Roland-Garros, la plupart des membres du top-10 mondial ont annoncé mercredi soir qu'ils étendraient ce mouve-

ment à toute la première semaine de Wimbledon, troisième Grand Chelem qui débutera lundi et s'achèvera le dimanche 12 juillet.

A Paris, les joueurs impliqués dans ce mouvement de fronde lancé en mars 2025 – dont les no 1 mondiaux Aryna Sabalenka et Jannik Sinner – avaient limité leurs conférences de presse à dix minutes, et ensuite alimenté le signal TV international pendant cinq minutes. Mais certains joueurs avaient rompu les rangs, comme la future lauréate de

Roland-Garros Mirra Andrejeva, qui avait largement excédé le délai imparti de quinze minutes – un chiffre qui fait référence aux quelque 15% de revenus des tournois majeurs que les joueurs perçoivent actuellement, et qu'ils aimeraient porter à 22% d'ici 2030.

«Surpris et déçus»

«Nous sommes surpris et déçus par cette action», ont réagi les organisateurs de Wimbledon. L'élite du tennis mondial avait en effet accueilli plutôt favorablement l'augmentation de 20% sur un an du «prize money» du tournoi londonien. Dans un communiqué, les joueurs avaient salué un «pas en avant sincère et significatif de la part de l'organisation du

Grand Chelem britannique, qui versera plus de quatre millions d'euros aux vainqueurs des tableaux de simple, et environ 93 000 euros aux joueurs battus au premier tour.

Le ton était nettement plus froid en mai à l'égard des organisateurs de Roland-Garros, où l'augmentation de 9,5% sur un an de la dotation globale avait suscité une «profonde déception» des quelque vingt joueurs et joueuses impliqués dans le mouvement.

Ils réclament notamment que l'Open d'Australie, Roland-Garros, Wimbledon et l'US Open les associent plus étroitement aux décisions les concernant, et qu'ils investissent dans leur «bien-être» (santé, retraite, maternité...). **ATS AFP**

ET AUSSI...

→ **NATATION** La Traversée Marthe-Robert figure au programme des amateurs de natation en eau libre demain. Pour cette sixième édition, il s'agira de rallier la plage de Cudrefin depuis celle de Monruz, à Neuchâtel, en nageant sur une distance d'environ 6,5 km. Le premier départ sera donné à 9h15 et le deuxième à 10h. Cette année, 39 équipes (68 nageurs) sont annoncées, chaque équipe disposant de son propre bateau. En raison des fortes chaleurs, les organisateurs conseillent aux participants de bien s'hydrater.

→ **MULTISPORTS** Le Jura Défi vivra sa 18e édition demain à Saignelégier. Cette épreuve multisports, qui attire de nombreux sportifs et sportives du canton de Neuchâtel, se déroulera dès 10h par équipes de quatre au minimum (96 inscrites), en duos (16) ou de façon individuelle (22). Le parcours comprendra deux parties: en matinée, 4,8 km de roller, 9,5 km de course à pied et 500 m de natation dans l'étang de la Gruère (combinaison obligatoire); puis, dès 13h50, une course de montagne de 7 km (+486 m), du vélo de route sur 25,7 km (+292 m) et du VTT sur 17 km (+570 m).

4^E ÉTAPE
MERCREDI 24 JUIN 2026

SAINT-BLAISE

RAIFFEISEN
RAIFFEISEN TRANS

De « petite reine » à machine high-tech

VTT En quinze ans, les mountain bikes se sont métamorphosés. Le plaisir de rouler s'en trouve « boosté ». Après les avoir testés sur la Trans, nous vulgarisons ces évolutions, pas à la portée de toutes les bourses.

TEXTE LAURENT GRABET / PHOTOS DAVID MARCHON

En quinze ans, les VTT ont évolué jusqu'à devenir aujourd'hui des bijoux high-tech n'ayant plus rien à voir avec la « petite reine » de jadis. Passer d'un VTT « old school » à ces engins, comme nous l'avons fait sur la troisième étape de cette Raiffeisen Trans, donne l'impression de bénéficier d'une légère assistance électrique. Du moins au début...



« Le prix de ces vélos semble dissuader certains populaires. »

MICHEL SINZ
ORGANISATEUR DE LA TRANS

Ce sentiment de facilité vient en partie du cadre. Autrefois en acier, puis en aluminium, il est

désormais en carbone. Cela assure une meilleure rigidité et donc plus de rendement, à savoir que l'énergie mise à pousser sur les pédales se retrouve presque intégralement utilisée à faire avancer, sans être dispersée en chemin. Cela confère aussi à ces machines des poids étonnants. Un VTT haut de gamme peut ainsi flirter avec les 8,5 kg! Mais si le poids reste important, voire obsessionnel pour certains mordus, ce n'est plus l'alpha et l'omega lorsqu'il s'agit d'acheter un mountain bike performant.

Géométrie plus efficace

La géométrie de ces cadres est également très différente, avec des sections et des angles pas forcément très esthétiques, mais rendant le vélo très agréable à rouler et plus facile à manier, notamment dans les descentes. Même en cross-country, le vélo tout suspendu, c'est-à-dire avec un amortisseur avant avec 120 mm de débattement et un arrière, blocables via une manette au



En quinze ans, les VTT ont connu une révolution copernicienne, leur faisant gagner en performances mais aussi en confort.



Le monoplateau est devenu la norme ces dernières années.

guidon, est devenu la norme. « L'amortisseur arrière est logé dans le cadre, chose qui n'était guère possible avec les cadres en alu », relève Nicolas Lüthi, spécialiste de Cycles PROF Lüthi à Saint-Blaise.

Les roues sont passées de 26 pouces il y a une dizaine d'années à 29 pouces (et peut-être bientôt à 32), ce qui permet de mieux se jouer des obstacles. Et les pneus sont plus larges qu'auparavant. « Ils font généralement 62 mm, ce qui apporte une meilleure accroche sans perdre en rendement »,

explique Nicolas Lüthi. Il y a six ans, le triple plateau a fait place à un monoplateau, et les neuf pignons sont passés à douze. Le changement de vitesse se fait électroniquement. Tout cela réduit drastiquement les risques de dérailler et offre une plus grande rapidité appréciable, notamment dans les côtes mal anticipées.

Des prix un peu dissuasifs

La selle télescopique peut être montée ou rabaisée via une manette placée sur le guidon sans mettre pied à terre. C'est

un gros plus pour abaisser son centre de gravité dans les descentes très raides. Bien plus larges qu'auparavant, les guidons en carbone ne forment quant à eux qu'un seul bloc avec la potence, ce qui facilite la maniabilité et le pilotage. Tout cela est certes jouissif, mais représente un investissement... Pour ce qui est du Scott Spark RC Team Issue que nous avons testé, soit un vélo du haut de la moyenne gamme, il faut déboursier près de 5600 francs. Les vélos les plus performants flirtent, eux, avec les

12 000 francs. Sur la Trans, on trouve encore quelques rares vieux vélos, mais il ne faut pas espérer faire un temps canon avec... « Le prix de ces vélos modernes semble dissuader pas mal de gens. Mais aujourd'hui, on voit très peu de populaires sur des vélos bas de gamme. Ce qui était pourtant courant il y a une dizaine d'années », remarque Michel Sinz, de chez SportPlus. A noter que, dans le cadre de la Trans, il est possible cette année de louer de bons VTT chez Cycles PROF Lüthi pour 40 francs.

L'ÉTAPE EN 3 IMAGES



Pour Nicolas Lüthi, le vélo reste une affaire de famille

Un participant-organisateur pas comme les autres: le cyclisme est toute sa vie et le marchand de cycles de Saint-Blaise en parle avec une passion contagieuse. Rencontre.

TEXTE ET PHOTO LAURENT GRABET

Pionnier du VTT en Suisse, son père Georges a couru le Giro ou les Tours de Suisse et de Romanie et a bouclé la première étape de la Raiffeisen Trans 2026 avec une jambe cassée! Sa maman Cindy s'est illustrée jusqu'aux Mondiaux de XTerra à Hawaï. Son frère aîné Jérôme s'occupe du chronométrage chez SportPlus, quant au benjamin Patrick, il est ingénieur chez Scott Sports à Givisiez (FR). Dans la famille Lüthi, je demande le cadet... Il se prénomme Nicolas et à bientôt 39 ans, il s'illustre toujours sur la Raiffeisen Trans, une course dont il s'est déjà adjugé 37 étapes et qu'il a remportée cinq fois.

Ses enfants prennent le relais

«On a tous été vaccinés avec des rayons de vélo», image ce passionné. «Gamins, on suivait mon père sur les courses, et dès qu'on a eu l'âge, on les a bouclées à ses côtés jusqu'en Coupe suisse!» Sa première compétition remonte à 1993. Depuis lors, les dossards ne cessent de s'enchaîner pour celui qui a repris le magasin familial Cycles PROF Lüthi de Saint-Blaise il y a bientôt dix ans. En 2013, Nicolas Lüthi passera même une

année chez les pros sur route au sein de l'équipe Atlas Personal-Jakroo. «J'ai pu alors m'aligner contre mes idoles: Cancellara, Nibali, Contador, Pinot ou encore Bardet», se souvient-il. «Mais je regrette de ne pas avoir pu enchaîner sur une seconde saison. J'avais bien d'autres choses à montrer...»

A la dissolution de l'équipe, Nicolas Lüthi rebascule dans le VTT jusqu'à courir en Coupe du monde. Il sera sacré quatre fois champion de Suisse master, une fois champion du monde master en cyclocross et une fois vice-champion du monde master en VTT. Un sacré palmarès pour un sacré passionné!

Aujourd'hui, ses trois enfants de 5, 9 et 10 ans s'alignent déjà sur la Trans. «A travers eux, je retrouve ce que j'ai connu petit. Assurer cette transmission familiale est vraiment cool!» Mercredi, Nicolas Lüthi disputait sa 101e étape sur la Trans, mais elle était un peu spéciale car il avait aussi les casquettes d'organisateur et de coach pour le club cycliste du Littoral.

A l'affût des nouveautés

L'hyperactif trentenaire a un CFC de mécanicien sur vélo en poche. Il est donc extrê-



Un coup d'œil sur les jambes puissantes de Nicolas Lüthi suffit à comprendre qu'on risque d'avoir bien du mal à rester dans sa roue une fois le départ donné...

mement pointu sur le matériel. «J'aime la nouveauté, l'évolution, trouver le petit truc qui rend un vélo plus performant ou plus confortable. Tout cela m'anime. Je ne suis pas juste un marchand de cycles!», explique celui qui avoue changer son VTT et son vélo de route chaque année et engran-

ger 8000 km par an. Ce week-end, ne lui proposez pas une de ces virées matinales à Chasseral, «ce mont Ventoux à nous», qu'il affectionne tant! Nicolas Lüthi sera à Lenzerheide pour tester les nouveaux vélos Scott et s'en réjouit «comme un gamin!»

LES ÉCHOS DE LA TRANS

Organisateurs à l'eau

Afin de se rafraîchir, deux membres du comité d'organisation de l'épreuve, la directrice de SportPlus Carolane Nishinaga (Otz) et le responsable du chronométrage Jérôme Lüthi, ont piqué une tête dans le lac avant le départ de la course des adultes. Et ils ont fait bien des envieux.

Eau fraîche

Les responsables du stand de ravitaillement situé après l'arrivée de l'étape ont eu une bonne idée afin de maintenir leurs boissons au frais: ils ont placé les bouteilles dans le bassin de la fontaine du Millénaire située au port de Saint-Blaise. Pas certain que Mario Botta, le concepteur de ce monument, avait prévu cette utilisation-là de son œuvre.

Remise sans son

Octuple triomphatrice de l'épreuve, Florence Darbellay a remis les prix aux vainqueurs de l'étape de Saint-Blaise. Toutefois, la sono n'a pas fonctionné durant cette partie protocolaire. «C'est de ma faute», reconnaît Nicolas Lüthi, qui assurait avec l'Association Pumptrack Bas-Lac l'accueil de cette étape. **JCE**

PUBLICITÉ

RAIFFEISEN

MEMBER PLUS

Ce qui nous différencie :
des moments d'évasion à prix doux.

Devenez
 sociétaire et
 profitez

Partez à la découverte de la Suisse et bénéficiez, en tant que sociétaire Raiffeisen, d'un rabais allant jusqu'à 30% sur des hôtels.

raiffeisen.ch/avantages

Dames

Elite

Table with 3 columns: Rank, Name, Time. 1. Python Elodie Boveresse 45:46.5

Classement général

Table with 3 columns: Rank, Name, Time. 1. Python Elodie Boveresse 3:01:59.4

Dames masters 1

Table with 3 columns: Rank, Name, Time. 1. Fattouh Meline La Brévine 51:00.6

Classement général

Table with 3 columns: Rank, Name, Time. 1. Fattouh Meline La Brévine 3:22:23.6

Dames masters 2

Table with 3 columns: Rank, Name, Time. 1. Piccard Chavallaz I. Bulle 48:34.4

Classement général

Table with 3 columns: Rank, Name, Time. 1. Benoit Chantal Boveresse 4:02:03.2

Jeunesse dames

Table with 3 columns: Rank, Name, Time. 1. De Almeida Tess Boudry 45:46.5

Classement général

Table with 3 columns: Rank, Name, Time. 1. De Almeida Tess Boudry 3:03:18.0

Hommes

Elite

Table with 3 columns: Rank, Name, Time. 1. Balmer Alexandre Chaux-de-Fonds 36:49.0

Classement général

Table with 3 columns: Rank, Name, Time. 1. Oppizzi Matteo Saules 2:29:06.6

Hommes masters 1

Table with 3 columns: Rank, Name, Time. 1. Lüthi Nicolas Saint-Blaise 39:12.8

Classement général

Table with 3 columns: Rank, Name, Time. 1. Lüthi Nicolas Saint-Blaise 2:34:13.0

Table with 3 columns: Rank, Name, Time. 11. Dornier Quentin Les Fourgs 3:18:21.7

Hommes masters 2

Table with 3 columns: Rank, Name, Time. 1. Legros Philippe Crêt-du-Loche 40:06.1

Classement général

Table with 3 columns: Rank, Name, Time. 1. Legros Philippe Crêt-du-Loche 2:39:09.7

Cadets hommes

Table with 3 columns: Rank, Name, Time. 1. Perrinquet Shayan Dombresson 40:04.7

Classement général

Table with 3 columns: Rank, Name, Time. 1. Lambercier Bastien Chéz.-St-Martin 2:39:53.8

Juniors hommes

Table with 3 columns: Rank, Name, Time. 1. Moirard Lubin Marin 37:54.7

Classement général

Table with 3 columns: Rank, Name, Time. 1. Moirard Lubin Marin 2:35:10.0

Kid's Tour

Soft filles

Table with 3 columns: Rank, Name, Time. 1. Langel Evi Petite-Chaux 13:16.7

Classement général

Table with 3 columns: Rank, Name, Time. 1. Langel Evi Petite-Chaux 47:58.1

Cross filles

Table with 3 columns: Rank, Name, Time. 1. Bornert Marie-Lou Les Gras 13:27.4

Classement général

Table with 3 columns: Rank, Name, Time. 1. Bornert Marie-Lou Les Gras 47:45.6

Rock filles

Table with 3 columns: Rank, Name, Time. 1. Gargantini Heidi Couvet 22:08.6

Classement général

Table with 3 columns: Rank, Name, Time. 1. Gargantini Heidi Couvet 1:30:07.5

Mega filles

Table with 3 columns: Rank, Name, Time. 1. Martini Mila Morteau 18:47.2

Classement général

Table with 3 columns: Rank, Name, Time. 1. Martini Mila Morteau 1:20:00.0

Soft garçons

Table with 3 columns: Rank, Name, Time. 1. Siegenthaler Andri Evillard 14:20.7

Classement général

Table with 3 columns: Rank, Name, Time. 1. Siegenthaler Andri Evillard 51:43.0

Cross garçons

Table with 3 columns: Rank, Name, Time. 1. Robert Colin Savagnier 11:56.4

Classement général

Table with 3 columns: Rank, Name, Time. 1. Mimram Auguste Les Alliés 42:46.2

Rock garçons

Table with 3 columns: Rank, Name, Time. 1. Regli Gian Gals 16:38.4

Classement général

Table with 3 columns: Rank, Name, Time. 1. Regli Gian Gals 1:06:20.6

Table with 3 columns: Rank, Name, Time. Ducommun Aylan Dombresson 01:16.6

Tandems

Table with 3 columns: Rank, Name, Time. 1. Gentet Maxime & Gentet Aaron Avanne-Aveney 44:58.7

Classement général

Table with 3 columns: Rank, Name, Time. 1. Gentet Maxime & Gentet Aaron Avanne-Aveney 2:57:29.7

Equipes

Table with 3 columns: Rank, Name, Time. 1. Team PROF Raiffeisen CCL 1 1:57:12.3

Classement général

Table with 3 columns: Rank, Name, Time. 1. Team PROF Raiffeisen CCL 1 7:48:57.0

Vélos électriques

Table with 3 columns: Rank, Name, Time. Ballet Gilles Pesieux 48:49.2

Classement général

Table with 3 columns: Rank, Name, Time. Coubès Florent Colombier 2:28:36.6



Carrières *et* Formations

GÉNÉRATION Z

**Le marché
de l'emploi
va bouger !**

**Les nouveaux codes
d'une génération
qui arrive** PAGE 33

**Ils bousculent
la hiérarchie :
est-ce un danger ?** PAGE 34

**A quoi rêvent
deux jeunes
d'aujourd'hui ?** PAGE 36

Les Chemins de fer du Jura, votre partenaire de carrière.



Assurons ensemble le développement de nos activités et projets d'investissements ! Entreprise d'envergure dans notre région d'activité et acteur fort du tissu socio-économique de l'Arc jurassien, pluridisciplinaire et multi sites, nous transportons près d'1,8 million de passagers annuellement sur notre réseau ferroviaire et routier. Rejoignez nos 200 collaborateurs et relevez au sein de notre compagnie entreprenante et dynamique un nouveau défi professionnel stimulant.

Pour notre Département Transport Ferroviaire, nous recherchons :

1 AUTOMATICIEN CFC (H/F)

Lieu de travail : Tramelan
Taux d'activité : 100%
Entrée en fonction : 1^{er} septembre 2026 ou à convenir



Activités

- Effectuer les démontage, remontage et révision des sous-ensembles dans notre atelier
- Assurer le dépannage et le diagnostic dans le secteur d'activité
- Effectuer de la détection de panne par lecture de schéma et par logiciel dédié
- Assurer la maintenance des réseaux embarqués et de leurs interfaces
- Apporter le soutien nécessaire aux différents chefs d'équipe
- Réaliser tous types de travaux de l'atelier lors de projets ou refit du matériel roulant

Profil requis

- CFC d'automaticien, de mécanicien-électricien, ou titre jugé équivalent
- Expérience dans le domaine de la construction et maintenance électrique
- Bonnes connaissances en réseau Ethernet et CAN bus
- Bonnes connaissances en basse et/ou moyenne tension
- Connaissance des outils Microsoft Office
- Permis de conduire cat. B
- Domicile souhaité à proximité du lieu de travail (piquet technique)
- Aptitude à travailler de façon autonome et en équipe
- Bonne condition physique

Renseignements

Département Transport Ferroviaire, M. Claude Gigandet, 032 486 93 92, claud.gigandet@les-cj.ch.

Postulation

Veuillez nous adresser d'ici au **15.07.2026** votre dossier complet avec photo et mention du poste sur candidatures@les-cj.ch.

MECANICIENS DE LOCOMOTIVES (H/F)

Lieu de travail : Saignelégier ou Tramelan
Taux d'activité : 100%
Entrée en fonction : 1^{er} janvier 2027

Activités

- Conduire et accompagner les trains voyageurs et marchandises sur notre réseau à voie étroite
- Former des compositions et préparer les convois à la circulation
- Conduire et manœuvrer de façon autonome les différents véhicules ferroviaires jusqu'à une vitesse maximale de 80-100 km/h
- Contrôler le fonctionnement des véhicules et exécuter de petits travaux d'entretien
- Contrôler les titres de transport et assurer le service à la clientèle

Profil requis

- Etre titulaire si possible d'un permis de conduite ferroviaire B 80-100 pour conduite de trains
- ou
- Avoir achevé un apprentissage professionnel CFC technique reconnu d'au moins deux ans ou être titulaire de la maturité fédérale et être disposé à suivre une formation d'une durée de 9 mois assurée par notre compagnie pour l'obtention des permis de circulation requis
- Réussir les tests pédagogiques, médicaux et psychologiques, casier judiciaire vierge
- Etre âgé(e) entre 20 et 40 ans et disposer d'une bonne condition physique
- Etre souple et prêt à travailler en horaires irréguliers, également le samedi et le dimanche
- Sens des responsabilités et de l'organisation confirmé
- Prise de décisions et résistance au stress

Renseignements

Département Transport Ferroviaire - M. Laurent Müller, tél. 077 436 55 54, laurent.mueller@les-cj.ch

Nous offrons

- Un environnement de travail motivant et valorisant la prise d'initiatives et de responsabilités
- Prestations sociales et rémunération selon les normes en vigueur dans la branche
- Une convention collective de travail performante régissant les rapports de travail

Postulation

Veuillez nous adresser jusqu'au **15.07.2026** votre dossier complet avec photo et mention du poste sur candidatures@les-cj.ch.

www.les-cj.ch

Agréable - Fiable - Durable



La Fondation Carrefour met au concours

deux postes de responsables d'équipe à 80%

Des informations complémentaires sur <https://fondation-carrefour.ch/offre-demploi/>



Le Dicastère de la culture de la Ville de Neuchâtel met au concours, pour son Musée d'art et d'histoire, un poste d'

Agent-e d'accueil et de surveillance à 50%

Déla de postulation / 12 juillet 2026

Consultation de l'offre détaillée et postulation sur notre site internet: www.neuchatelville.ch/emplois



NOMAD recrute !

Que se soit le temps d'un été ou pour l'année, nous sommes à la recherche de :

Auxiliaires de vie, ASSC, ASA et infirmiers·ères

Découvrez nos opportunités :



Ensemble, sereinement.

nomad-ne.ch

Vous cherchez une femme de ménage?

La bourse d'emploi de RECIF vous aide à trouver la femme de ménage qui répond le mieux à vos besoins!

Toutes les aides-ménagères de la bourse d'emploi ont été formées à RECIF par des professionnelles et travaillent de façon compétente et efficace. En collaboration avec «Travail au Clair/TicketTac», nous vous proposons un système simple et efficace pour déclarer le travail de votre aide-ménagère, condition nécessaire à son engagement.



Appelez-nous le mardi (13h30-17h) ou le jeudi (9h-12h/13h30-17h) au 077 458 38 58 ou écrivez-nous un courriel (2035@recifne.ch)

recifne.ch



Le bon candidat

Le bon job

JOBEO
TALENTS, JOBS & MATCH

LE site d'emploi intelligent
+ de 8000 offres disponibles chaque mois.

jobeo.ch

«Se projeter dans l'avenir est plus difficile pour les jeunes»

PREMIER EMPLOI Les jeunes de la génération Z abordent-ils le marché du travail différemment de leurs aînés? Responsable du bureau de La Chaux-de-Fonds de Job Service, Fabrice Plomb invite à dépasser les clichés et livre son regard sur les attentes, les difficultés et les incertitudes qui marquent les débuts de carrière. Ainsi que sur les défis auxquels sont confrontés les employeurs.

Les personnes faisant partie de la génération Z ont-elles une attitude et des attentes spécifiques vis-à-vis du marché du travail qui diffèrent de celles des générations précédentes? Fabrice Plomb, conseiller socioprofessionnel et responsable du bureau de La Chaux-de-Fonds chez Job Service, estime en préambule qu'il est difficile d'attribuer des caractéristiques communes sur la seule base du critère de l'âge. «La génération Z est un concept issu du marketing ayant pour but d'homogénéiser les personnes au sein d'une catégorie afin de pouvoir mieux cibler la distribution de produits», relativise-t-il. Les jeunes sans formation ont des besoins et des préoccupations très différentes de ceux qui sortent de l'université et des hautes écoles spécialisées.

Se confronter au marché du travail

Malgré tout, Fabrice Plomb observe certaines évolutions particulières quant à la façon dont les personnes de la génération Z abordent le marché du travail. «Beaucoup de jeunes ont moins de possibilités qu'auparavant de se confronter au monde du travail, via de petits emplois. Ces expériences étant moins présentes, le choc est parfois d'autant plus grand lorsqu'elles ou ils sont confrontés à devoir travailler dans une entreprise pour la première fois», constate-t-il.



«La possibilité de pouvoir participer et contribuer à la vie sociale est un aspect qui compte chez de nombreux jeunes.»

FABRICE PLOMB

CONSEILLER SOCIOPROFESSIONNEL CHEZ JOB SERVICE

C'est pourquoi l'entrée dans le monde du travail requiert plus de communication de la part des entreprises. «Aujourd'hui, il faut davantage expliciter les choses, y compris certains aspects qui, auparavant, semblaient aller de soi. Les jeunes ont aussi besoin qu'on reconnaisse le travail effectué», observe le conseiller socioprofessionnel.

Les jeunes qui entrent sur le marché du travail ont-ils plus de peine à accepter la critique? «Pas nécessairement, il est, de manière générale, important de bien expliquer ce qui se passe bien ou moins bien. Il faut thématiser les choses clairement», analyse Fabrice Plomb. Il est nécessaire de bien définir les processus, d'indiquer à qui les jeunes doivent s'adresser en cas de difficultés.

Des exigences en hausse pour les personnes en apprentissage

L'absence d'un encadrement adéquat peut-il entraîner un taux de décrochage plus élevé en apprentissage dans les entreprises? Selon une enquête réalisée par la HEP, le taux d'abandon est élevé, soit 22% en moyenne, surtout au début de la formation. En dix ou quinze ans, il y a eu une augmentation de la proportion des jeu-



Le nombre de jeunes qui rompent leur contrat d'apprentissage est en hausse. Mais les exigences sont souvent plus élevées aussi. ADOBE STOCK

nes qui rompent leur contrat, montre l'étude. Selon le conseiller, cette hausse doit toutefois être replacée dans le contexte d'une augmentation des exigences adressées aux personnes en apprentissage, y compris une hausse du niveau scolaire formel exigé.

«Même en ce qui concerne l'AFP (attestation fédérale de formation professionnelle), soit le niveau en dessous du CFC, les exigences ont constamment augmenté. Qu'il s'agisse de la maîtrise des compétences numériques ou de la capacité à gérer des mandats pratiques, les exigences requises ont augmenté», estime Fabrice Plomb.

S'il est difficile de donner des conseils de manière générale, Fabrice Plomb recommande de fournir un «vrai cadre» au travail effectué: «Il est important de définir non seulement comment le travail est organisé mais aussi comment l'employé doit en rendre compte».

Les questions liées à la relation avec les autres personnes dans l'entreprise revêtent beaucoup d'importance aujourd'hui. «La limite entre ce qui relève du monde professionnel et privé est aussi devenue plus poreuse que par le passé», estime-t-il.

La possibilité de pouvoir participer et contribuer à la vie sociale est un aspect qui compte chez de nombreux jeunes et qui ne peut pas être ignoré par les entreprises. Cela a des implications sur les préférences en matière d'horaires ou de répartition des vacances en cours d'année. «L'offre en matière de loisirs a constamment augmenté et elle se répartit tout au long de l'année. Cela modifie aussi la façon d'utiliser ses jours de congé», observe-t-il.

Ne pas sous-estimer l'importance d'un dossier de candidature

A quels aspects les jeunes à la recherche d'emploi doivent-ils être attentifs lorsqu'elles ou ils préparent un dossier de candidature? «Certains jeunes ont parfois l'impression qu'un CV ou

une lettre de motivation sont juste des documents qu'il faut remplir parce que c'est demandé», observe Fabrice Plomb. Or, ces derniers doivent mettre en valeur à la fois les compétences et l'expérience des candidats.

«Il est aussi important de mettre en évidence quelque chose de personnel», souligne-t-il. Cela compte d'autant plus que les algorithmes occupent une place croissante dans l'examen des dossiers de candidature.

Comment «juge-t-il», dans l'ensemble, la situa-

tion de la génération Z sur le marché du travail? «Globalement, il y a beaucoup de jeunes qui ont davantage de difficultés à pouvoir se projeter dans l'avenir. La question de savoir si le métier que j'ai choisi existera encore dans dix ans est aussi très présente. L'évolution ultra-rapide du marché du travail crée davantage d'incertitude pour eux. Le questionnement sur l'avenir est très fréquent, y compris chez des jeunes qui disposent d'excellentes formations», met en perspective Fabrice Plomb.

Quelle est votre génération?

La classification par génération a été «inventée» par des sociologues et des spécialistes en marketing afin d'étudier comment les événements historiques et politiques influencent les valeurs, le rapport au travail et la façon de consommer d'ensemble de personnes qui vivent à la même période. Elle permet de faire des comparaisons entre les différents groupes.

Génération grandiose: de 1900 à 1930. Elle est marquée par les deux guerres mondiales et la reconstruction qui a suivi.

Génération silencieuse: de 1930 à 1945. Elle a vécu la Grande Dépression et, durant sa jeunesse, la Seconde Guerre mondiale.

Génération baby-boomer: de 1946 à 1964. Retraité-e-s ou proches de l'être. Les baby-boomers doivent leur nom à l'augmentation des naissances (baby-boom) qui a suivi la Seconde Guerre mondiale.

Génération X: de 1965 à 1979. C'est une génération «oubliée», sur laquelle

peu d'études ont été effectuées en comparaison avec la précédente ou la suivante.

Génération Y: de 1980 à 1994. Cette génération, appelée également Millennials, a grandi avec l'avènement d'internet et le numérique en général, elle se distingue par sa quête de sens au travail.

Génération Z: de 1995 à 2009. Appelés Centennials ou digital natives, ses «membres» sont les premiers à être véritablement nés avec le numérique. Ce sont les nouveaux arrivants sur le marché du travail, où ils apprécient une frontière claire entre travail et vie privée, la quête de sens et l'inclusion.

Génération Alpha: de 2010 à 2024. Ils et elles sont caractérisé-e-s par une hyperconnectivité précoce et un quotidien entouré d'écrans, leurs parents sont particulièrement digitalisés. Si les membres de cette génération sont encore très jeunes, les prévisions vont déjà bon train concernant leur futur.

UN BOUQUIN



En lien avec l'expo du même nom qui s'est terminée en février dernier au musée Photo Elysée, à Lausanne, l'ouvrage «Gen Z, un nouveau regard», réunit une soixantaine de photographes de la génération Z du monde entier.

L'ouvrage a été réalisé sous la houlette de Nathalie Herschdorfer, directrice du musée de l'Elysée, que l'on connaît bien dans le canton de Neuchâtel pour avoir dirigé le Musée des beaux-arts du Locle. Il explore la manière dont la génération Z se représente et raconte son époque, en proposant «un panorama vigoureux», à rebours «du flux continu et éphémère d'images qui circulent sur les réseaux sociaux». Postface de Salomé Saqué.

Editions Textuel & Photo Elysée,
200 photos et 256 pages,
ISBN : 978-2-38629-105-0



UN ÉVÈNEMENT

Oui, c'est à la rentrée, mais Capa'Cité sera vite là: le grand salon des métiers neuchâtelois fera son retour du 10 au 16 septembre. Et pour la première fois, c'est le Val-de-Ruz qui l'accueille, plus précisément le site d'Evologia, à Cernier. Il avait attiré 21 000 visiteurs – en grande partie des classes d'école, mais aussi des familles et des curieux – lors de sa précédente édition, en 2023. Cette année, le public pourra y découvrir plus de 80 métiers, répartis en six quartiers thématiques, afin de mieux connaître les filières de formation et les possibilités qu'offre l'apprentissage.

Capa'Cité, du 10 au 16 septembre,
Infos sur www.capacite.ch

UN CHIFFRE

25 779

francs

C'est le montant moyen que détenait chaque habitant du canton de Neuchâtel sur ses comptes d'épargne à la fin de 2024.

Ce chiffre, publié par le Service cantonal de statistique sur la base des données de la Banque nationale suisse, place Neuchâtel parmi les cantons où l'épargne par habitant est la plus faible. Vaud est juste devant avec 31 830 francs.

Il s'agit toutefois d'une moyenne, qui masque d'importantes disparités de patrimoine et de revenus.



Le respect d'un dress code particulier ne pose pas de problème aux jeunes, qui adoptent des styles plus personnels dans leurs activités privées. ADOBE STOCK

La génération Z ose davantage questionner et challenger la hiérarchie

L'EXEMPLE DE RAIFFEISEN Les jeunes employées et employés sont très attachés à la reconnaissance et au feedback. Ils préfèrent une posture de «manager coach» à une approche hiérarchique traditionnelle.



CÉLINE RUFENER ESCHLER
RESPONSABLE RESSOURCES
HUMAINES CHEZ BANQUE
RAIFFEISEN NEUCHÂTEL ET
VALLÉES

Beaucoup de choses ont été écrites au sujet de la génération Z et de son rapport au travail. Comment les entreprises, qui emploient des personnes nées entre la fin des années 1990 et le début des années 2010 perçoivent-elles elles-mêmes les particularités de leurs employés faisant partie de cette génération? Céline Rufener Eschler, responsable des ressources humaines à la banque Raiffeisen Neuchâtel et Vallées, observe plusieurs caractéristiques spécifiques à cette génération, notamment en ce qui concerne sa manière d'utiliser les outils numériques, ses rapports avec la hiérarchie et son attitude vis-à-vis des exigences des codes de l'entreprise.

Outils numériques: une capacité d'apprentissage rapide

La génération Z, aujourd'hui en début de carrière, se distingue principalement par sa maîtrise naturelle des outils numériques. Ayant grandi avec Internet, les smartphones et les réseaux sociaux, elle fait preuve d'une grande agilité digitale et d'une capacité d'apprentissage rapide, estime la responsable: «C'est une génération hyper connectée, rapide, qui n'a pas peur des nouveautés et s'adapte très facilement aux outils digitaux», constate la responsable RH de la banque, qui compte près de 22 000 sociétaires et quelque 40 000 clients.

Une quête de sens dans le travail

Sur le terrain, elle observe qu'au-delà de cet aspect technologique, cette génération se caractérise surtout par une quête de sens dans le travail. Les jeunes collaboratrices et collaborateurs ne souhaitent plus simplement exécuter des tâches:

ils veulent comprendre leur utilité, l'impact de leur rôle et évoluer dans une entreprise dont les valeurs correspondent aux leurs. «Ils ont besoin de comprendre le sens de ce qu'ils font: l'exécution seule ne suffit plus aujourd'hui», résume-t-elle.

Rapports à la hiérarchie: l'importance d'un feedback régulier

Cette génération est également très attachée à la reconnaissance et au feedback. Elle attend un dialogue fréquent avec ses responsables et une évolution du rôle managérial. Elle est davantage réceptive à une posture de «manager coach» qu'à une approche hiérarchique traditionnelle. Par ailleurs, les employées et employés de cette génération osent davantage questionner et challenger la hiérarchie. La banque perçoit cela comme une volonté de compréhension et d'engagement plutôt que comme un manque de respect. «Ils sont ouverts au feedback et à l'écoute, mais ne vont pas forcément le chercher: c'est à nous d'initier ces échanges. En retour, ils s'expriment volontiers, et ces retours sont précieux – nous apprenons aussi beaucoup à leur contact», estime Céline Rufener Eschler.

Assurer un équilibre entre vie privée et professionnelle

Elle observe également que les jeunes peuvent être davantage exposés à des situations de stress, voire de surmenage, notamment en raison d'une forte volonté de bien faire. «Cela nous amène, en tant qu'employeur, à être particulièrement attentifs aux aspects psychosociaux et à les accompagner activement dans la concilia-

tion entre vie privée et vie professionnelle, notamment en les aidant à structurer et organiser leur temps», poursuit-elle. «Dans notre rôle de formateur, c'est un travail que nous menons également en collaboration avec les parents. Nous devons, en tant qu'employeur, être particulièrement attentifs aux aspects psychosociaux et accompagner les jeunes dans l'équilibre entre vie privée et vie professionnelle», ajoute-t-elle.

Dress code: des règles bien acceptées, à condition d'être clarifiées

Est-il devenu plus difficile de faire accepter les règles de l'entreprise, notamment celles relatives à la tenue vestimentaire?

Pas nécessairement, observe la responsable RH. En ce qui concerne le dress code, elle constate que la génération Z s'adapte bien au cadre professionnel, à condition que celui-ci soit clair et explicite. En dehors du travail, cette génération adopte en revanche plus volontiers des codes vestimentaires décontractés, où le confort et l'expression personnelle prennent davantage de place.

De manière générale, estime la responsable RH, la génération Z ne révolutionne pas totalement le monde du travail, mais elle en accélère certaines évolutions déjà en cours: besoin de sens, flexibilité, qualité du management et importance du bien-être.

Pour une banque coopérative de proximité, l'enjeu est à la fois d'intégrer ces nouvelles attentes tout en garantissant un haut niveau de qualité de service et de satisfaction client, «qui restent au cœur de notre métier», conclut Céline Rufener Eschler.



Sébastien Frey, directeur technique et formateur chez ElectroPro (à gauche), et Gabriel Schlub, responsable Promotion & Formation au service des formations postobligatoires et de l'orientation (SFPO). DAVID MARCHON

Former la relève ne s'improvise pas

Pour accompagner au mieux les apprenti-e-s dans leur parcours professionnel, les formatrices et formateurs en entreprise bénéficient d'une formation de base obligatoire. Elle peut désormais être complétée par des modules de formation continue.

Dans le canton de Neuchâtel, quelque 4200 personnes en formation apprennent actuellement un métier dans près de 1350 entreprises formatrices. Derrière ces parcours, des femmes et des hommes transmettent un savoir-faire et guident les apprenti-e-s dans leurs premiers pas dans le monde professionnel. « On entend souvent dire que former est plus compliqué qu'auparavant », observe Gabriel Schlub, responsable Promotion & Formation en charge des cours pour formatrices et formateurs en entreprise du canton de Neuchâtel. « Je crois surtout que les apprentis ont aujourd'hui besoin de davantage de sens : ils veulent savoir pourquoi ils font les choses, et pourquoi ils les font de telle ou telle manière. » Un constat partagé par Sébastien Frey, directeur technique chez ElectroPro à Neuchâtel. Il encadre des apprenti-e-s depuis une dizaine d'années. « On passe parfois autant de temps à essayer de comprendre un jeune ou à l'aider à surmonter certaines difficultés qu'à enseigner des aspects purement techniques du métier », résume-t-il.

Devenir formatrice ou formateur

Cette réalité parfois complexe rappelle l'importance de la formation obligatoire destinée aux formatrices et formateurs en entreprise (FEE). Pour encadrer des apprenti-e-s, les

entreprises doivent ainsi compter dans leurs rangs au moins une personne ayant obtenu l'attestation de cours pour FEE. Cette formation de 40 heures aborde notamment les aspects pédagogiques, la communication, le cadre légal de l'apprentissage, le suivi des apprenti-e-s ainsi que les relations avec les différents partenaires de la formation professionnelle. « L'objectif est de donner aux formatrices et aux formateurs les clés pour transmettre les compétences métier, mais aussi de les aider à mieux comprendre leur rôle, connaître leurs responsabilités et savoir comment réagir dans différentes situations », ajoute Gabriel Schlub. Dispensé sur cinq journées, le cours privilégie une approche concrète et pragmatique. En plus des aspects liés à l'accompagnement des apprenti-e-s, les participant-e-s bénéficient d'interventions spécialisées sur des thèmes tels que la sécurité au travail, l'orientation professionnelle ou encore la surveillance de l'apprentissage.

Nouveaux outils pour encadrer les apprenti-e-s

Si la formation obligatoire est un prérequis indispensable pour encadrer la relève, les FEE sont, dans leur pratique, confronté-e-s régulièrement à de nouvelles questions et de nouveaux besoins. C'est ce qui a poussé Sébastien Frey à approfondir sa formation et

à suivre cette année deux modules consacrés à la communication et aux méthodes d'apprentissage. « Dans notre entreprise, nous mettons déjà beaucoup de choses en place pour soutenir les jeunes en apprentissage », témoigne-t-il. « Mais j'avais envie de découvrir d'autres approches pédagogiques, d'autres outils et d'autres façons de communiquer avec les apprentis. »

Une offre de formation continue, mise en place en collaboration avec la Haute École fédérale en formation professionnelle (HEFP), est proposée depuis le début de l'année 2026 dans le canton. Il s'agit de modules courts, d'une demi-journée à deux jours, ce qui permet aux professionnel-le-s d'en bénéficier tout en conciliant leurs activités en entreprise. Les sujets abordés répondent à des besoins très concrets observés sur le terrain. « Les formations continues permettent de repartir avec des outils directement applicables », affirme Gabriel Schlub. Parmi les thèmes qui suscitent le plus d'intérêt figurent notamment la compréhension des générations Z et Alpha, les neurosciences appliquées à la formation ou encore les mécanismes qui influencent l'apprentissage et la motivation. « C'est aussi l'occasion de se remettre en question en tant que formateur », relève Sébastien Frey. « On réalise que certaines difficultés ne viennent pas uniquement des jeunes en apprentissage, mais aussi de notre propre manière de communiquer ou de transmettre pour les aider à réaliser leur projet. »

Une expérience extraordinaire

Car au-delà des méthodes et des outils, c'est bien la réussite des apprenti-e-s qui constitue

la principale source de motivation des FEE. Sébastien Frey se souvient notamment d'un jeune pour qui les deux premières années d'apprentissage avaient été particulièrement difficiles.

« Nous avons essayé différentes solutions et, en collaboration avec le SFPO, nous avons finalement mis en place un accompagnement personnalisé avec une coach en formation professionnelle de l'office de l'insertion des jeunes », raconte-t-il. « Petit à petit, nous l'avons vu s'ouvrir, prendre confiance et évoluer. Il a finalement obtenu son CFC. Aujourd'hui, il travaille toujours au sein de l'entreprise et prépare même un brevet fédéral. C'est une véritable fierté pour nous ! » Cette expérience témoigne de l'importance pour les FEE et pour les apprenti-e-s de ne pas rester seul-e-s face aux difficultés et de faire appel aux ressources en place. « Faire grandir un jeune est une expérience extraordinaire, et je suis convaincu que cette mission fait aussi grandir les formatrices et les formateurs eux-mêmes », explique Gabriel Schlub. « N'oublions pas que former des apprentis, c'est préparer l'avenir de nos professions », conclut Sébastien Frey.

Informations sur les cours pour formatrices et formateurs en entreprise et la formation continue



SCANNEZ CE QR CODE

Département de la formation et des finances (DFFI)

Service des formations postobligatoires et de l'orientation (SFPO)

Espace 1 - 2300 La Chaux-de-Fonds

Tél. 032 889 69 40 - E-mail : sfpo@ne.ch

www.ne.ch

ne.ch
RÉPUBLIQUE ET CANTON DE NEUCHÂTEL

Deux jeunes, deux parcours, mais une même envie d'agir

PORTRAITS Neven Mairy, 20 ans et Serena Touré, 23 ans, président tous deux un parlement de jeunes du canton. Deux jeunes «zoomers» bien dans leurs baskets et à l'image de nombreux autres. Rencontres.

TEXTES ET PHOTOS LAURENT GRABET

Neven Mairy, 20 ans, Travers

«J'aimerais faire reculer les injustices»



Comme nombre de jeunes, et d'aussi loin qu'il se souvienne, Neven Mairy a toujours été «très sensible à l'injustice». «Ce ne serait pas forcément si difficile de faire les choses mieux parfois, avec davantage de sensibilité et d'humanité», estime cet étudiant en droit de l'UniNE, âgé de 20 ans. Il rêve de devenir un jour procureur. Le Vallonnien sait que ce long chemin passera par la passionnante case «avocat pénaliste». En attendant, le fils du conseiller d'Etat socialiste Frédéric Mairy préside le Parlement des Jeunes du Val-de-Travers. Sa maman Carine Martin est comédienne. Cela pourrait l'inspirer le jour où il sera amené à plaider. Lui-même travaille à l'accueil du théâtre du Passage.

Un job qui ait du sens

Professionnellement, le plus important pour le jeune homme est de trouver un poste qui ait du sens et soit «conforme à [ses] valeurs». Il ne se voit pas forcément travailler à temps partiel, mais ne désire pas non plus que son métier constitue l'alpha et l'omega de son existence. L'étudiant tient à conserver du temps pour ses autres activités une fois embauché. Actuellement, il est sapeur-pompier volontaire et créateur de contenu pour l'ONG genevoise Wave of freedom.

Côté loisirs, il joue au volleyball à Colombier et est au comité du club du Val-de-Travers. Dans ce sport, il arbitre également. «Je n'arriverai pas à m'épanouir dans un métier qui m'oblige à transi-

ger sur mes valeurs, de durabilité par exemple...», relève-t-il.

Il s'inquiète pour la planète

«Ecologie», ce mot-clé résonne très fort en lui comme chez beaucoup de membres de la génération Z. Neven Mairy s'inquiète «pour la planète et le climat» et s'échine à faire de son mieux dans son quotidien. «Je n'ai plus pris l'avion depuis dix ans», explique-t-il, «mais je ne veux pas jouer au donneur de leçon sur ce thème. C'est plus contre-productif qu'autre chose.» Le jeune homme n'est pas du tout du genre à ne pas faire d'enfants pour la Planète, même si pour lui «la perspective de fonder une famille reste encore lointaine». «Devenir parents ne met pas en péril la planète, tout au contraire. Ces générations futures contribueront plus encore à changer les choses...»

Le jeune Neuchâtelois confesse une certaine éco-anxiété «mais du genre qui mobilise». Parmi ses figures d'inspiration, il cite la journaliste-militante Salomé Saqué ou l'activiste écologiste Camille Etienne. «Elles m'aident à me sentir moins seul et plus structuré dans ce combat.» Plus tard, il se voit faire de la politique, «pour faire avancer mes idées et reculer les injustices», précise-t-il.

Neven Mairy a une sœur jumelle et un grand frère, tous deux étudiants. Il préside le Parlement des Jeunes du Val-de-Travers.

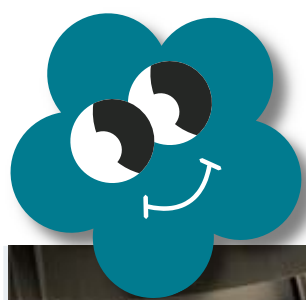

Serena Touré, 23 ans, La Chaux-de-Fonds

«Evoluer dans un métier-passion...»



Elle arrive à notre rendez-vous à l'heure en longboard, un sourire serein aux lèvres, et nous tend la main. A La Chaux-de-Fonds, où elle est née voici vingt-trois ans, Serena Touré évolue comme un poisson dans l'eau. Cette étudiante en sciences pharmaceutiques à l'UniNE a intégré le Parlement des jeunes local il y a six ans. Elle le préside depuis un an et demi. «A la base, on voulait simplement fonder une Jeunesse avec quelques amis, et cette bonne idée, abandonnée en route, m'a aiguillée vers le Parlement», raconte la Chaux-de-Fonnière.

Des valeurs altruistes

Issue d'une famille ivoirienne musulmane populaire, elle a une sœur de 11 ans. Sa maman est caissière à Denner et son papa logisticien. Les valeurs qui la guident dans la vie sont «le respect, la bienveillance, l'empathie et l'altruisme». «Mais ce sont un peu des déclinaisons d'une seule et même chose», remarque en riant celle qui ambitionne de devenir pharmacienne d'hôpital, sans exclure de bifurquer en route vers «médecine». Dans tous les cas, elle se voit évoluer «dans un métier passion à la fois scientifique et au service des autres».

Serena Touré est engagée au Parlement des Jeunes de La Chaux-de-Fonds, qu'elle copréside, depuis ses 16 ans.

Cette envie est née lors d'une année sabbatique passée à l'armée après le gymnase. «Là, j'ai compris que j'étais faite pour les soins et pour une branche interdisciplinaire.»

La jeune femme se voit fonder une famille un jour, même s'il lui reste tant à vivre avant. L'écologie fut longtemps pour elle accessoire et hors de portée. «Mais au fil des ans et des lectures, j'ai aiguisé mon esprit critique et compris qu'il était possible d'empoigner ce sujet en tant qu'acteur.» Le racisme ne touche plus trop la jeune femme directement. Elle en ressent d'ailleurs peu dans son canton, même si elle en a un peu souffert enfant à l'école. Heureusement d'ailleurs car, elle est «de nature assez sanguine» et ne tolère pas la discrimination.

Une vraie «digital native»

S'engager en politique? Elle y songe. Ce sera probablement au sein du Parti socialiste, qui l'avait approchée lors des dernières élections. «Mais je ne me sentais alors pas suffisamment légitime pour me présenter sur leur liste.» Dans dix ans, Serena se voit active dans la cité et entretenir ses passions. Actuellement, elle aime faire du skateboard, de la photo et mixer de la musique. Digital native, l'IA fait déjà partie intégrante de sa vie, notamment dans ses études. Sa génération, la «zoomer» ne la sent «pas tant que ça en décalage avec les précédentes, même si elle reste habitée de sa propre envie de changer les choses à sa façon, parfois avec un manque de recul sur elle-même...»

ARCINFO

www.arcinfo.ch

RTS 1



6.00 RTS Kids
9.35 Quel temps fait-il ?
9.50 Harry Wild
11.25 Top Models
11.50 Plus belle la vie, encore plus belle
12.10 Demain nous appartenons
12.45 Le 12h45
13.10 La vengeance d'une maîtresse
Film TV. Thriller.
14.45 Einstein : équations criminelles
16.20 Hawaii 5-0
Série. 2 épisodes.
17.50 Ici tout commence
18.25 C'est ma question !
18.55 Météo régionale
19.00 Couleurs d'été
19.30 19h30
20.10 En altitude

RTS 2



9.00 Forum
10.00 RTS info
10.40 Les Alpes suisses : entre traditions et superstitions
11.30 RTS info
12.05 Couleurs d'été
12.25 Mise au point
13.15 Le 12h45
13.40 RTS info
14.05 Temps présent
14.50 RTS info
15.25 Caravane FM
16.10 RTS info
16.45 Cash
17.30 Objectif Monde l'hebdo
18.00 Forum
19.00 RTS info
19.30 19h30 - Signé
20.00 120 secondes
20.05 Coupe du monde de la FIFA 2026



21.00 FILM TV
MEURTRES À MEAUX
Film TV. Policier. Fra. 2023. Avec Carole Bianic, Julie Debazac. Deux enquêtrices qui ont un lourd contentieux qui les oppose doivent élucider le meurtre d'un notable.



20.40 FOOTBALL
NORVÈGE/FRANCE
Coupe du monde. 3e journée, groupe I. En direct du Gillette Stadium, à Foxborough (États-Unis). Kylian Mbappé et les Bleus affrontent la Norvège du prodige Erling Haaland.

22.40 The Pact : le fils perdu
Série. Policière. GB. Avec Rakie Ayola, Jordan Wilks. 2 épisodes.
La venue de Connor à l'enterrement de vie de jeune fille de Megan a accru un peu plus les tensions familiales.
0.45 Halloween Ends
Film. Horreur.
2.25 Couleurs d'été
Magazine.

CANAL+

16.30 Sur la route de papa. Film. Comédie. 18.00 Têtatête(s). 18.15 Regarde. Film. Comédie dramatique. 19.45 En aparté. 20.25 Super Plan. 21.10 Dossier 137. Film. Policier. 23.00 Une bataille après l'autre. Film. Action.

FRANCE 4

18.45 Bluey. 19.35 Les As de la jungle à la rescousse !
20.15 Organisation Super Insolite. 21.00 Un chapeau de paille d'Italie. 23.05 Une journée avec Balavoine.
1.00 Roberto Alagna : «C'est magnifique».

RMC STORY

12.00 Estelle Midi : on ne va pas se mentir. 15.00 Au cœur des douanes. 18.00 The Big Bang Theory. 6 épisodes. 20.45 Mon curé chez les Thaïlandaises. Film. Comédie. 22.25 Trésor. Film. Comédie. 0.00 Plein les yeux.

MTV

16.25 Catfish : fausse identité. 19.55 MTV Unplugged. 20.35 Caught In The Act : Infidélité. 22.00 Caught In The Act : Infidélité. 23.20 Ridiculous. 0.35 Rem : Unplugged. 1.25 Ink Master : La guerre des clans. 2.45 Ridiculous.

RSI LA 1

18.05 Medici in corsia. 19.00 Il quotidiano. 19.40 Zerovero. 20.00 Telegiornale. 20.40 Il Commissaire Montalbano. Série. La luna di carta. 22.35 TG Notte. 23.00 The North Sea. Film. Dramma. 0.40 Zerovero. 0.55 Repliche informazione.

FRANCE 5

20.05 C à vous, la suite. 21.05 Entre duel et duo - Jean-François Zygel & André Manoukian, concert au Théâtre des Taillades. 22.30 Quand Marilyn chantait pour les GI's. 23.40 C dans l'air. 0.45 C à vous.

CSTAR

10.10 Top clip. 12.30 Le Top Europe 2. 14.30 Top clip. 16.50 Top CStar. 17.55 Douanes sous haute surveillance. 19.30 Top Streaming. 20.05 Top albums. 20.40 Douanes sous haute surveillance. 21.10 Animaux à adopter. 2.30 Top CStar.

RMC DÉCOUVERTE

7.15 Flic Story. 8.30 Seuls face à l'Alaska. 13.00 Alaska : la ruée vers l'or. 19.30 Vintage Mecanic. 21.10 Planète océan. Documentaire. 22.55 Jim Jones : la vraie histoire d'un gourou meurtrier. Doc. 0.50 Flic Story.

MEZZO

18.40 Intermezzo. 19.00 Émile Parisien Sextet feat. Theo Croker. 20.30 Bryce Dessner : Love, Icebox. 22.00 Christa Ludwig - Hommage à Vienne. 23.30 La Damnation de Faust. 1.50 Jacques Loussier : quand le classique rencontre le jazz.

RSI LA 2

13.35 L'uomo di casa. 2 épisodes. 14.20 Zerovero. 15.40 Guardia Costiera. 16.25 Storie di foche. 17.20 Racconti dalle città di mare. 18.10 Monk. 19.00 All Rise. 19.40 FIFA World Cup. 20.15 Calcio. World Cup. 0.00 Calcio. World Cup.

TF1



5.50 Tfoou
6.55 Bonjour !
10.00 Bonjour ! Avec vous
10.55 Les feux de l'amour
11.50 Les 12 coups de midi
13.00 Le 13h
14.00 Plus belle la vie, encore plus belle
14.25 Seule, enceinte et piégée
Film TV. Thriller.
16.00 Nos vies volées
Film TV. Drame.
17.30 Familles nombreuses : la vie en XXL
18.30 Ici tout commence
Feuilleton.
19.10 Demain nous appartient
Feuilleton.
20.00 Le 20h
20.45 Super Loto



21.10 DIVERTISSEMENT
LE GRAND BÊTISIER
Divertissement. Prés. : C. Beaugrand et A. Grangerac. Inédit. «Le grand bêtisier» est de retour pour une soirée placée sous le signe du rire et de la bonne humeur.

23.40 Le big bêtisier
Divertissement. Inédit. Rendez-vous pour un nouveau numéro qui rassemble le meilleur... et surtout le pire du Web ! Rien n'a échappé aux équipes de l'émission avec des images 100% inédites de la crème d'Internet ! Au programme notamment, le bêtisier des animaux.
1.00 Euro Millions

BFM TV

6.00 BFM Première. 8.30 Face à face. 9.00 Apolline de 9 à 10. 10.00 Arnaud Direct. 12.00 Midi BFM. 14.00 BFM non-stop. 17.00 Le Club BFM. 19.00 60 Minutes Fauvel. 20.00 20h BFM. 22.00 BFM Grand Soir. 4.30 BFM Première.

GULLI

12.00 Gulli Midi. 12.45 The Middle. 8 épisodes. 16.20 Gulligood. 19.35 Stuart Little 3 : L'appel de la forêt. Film TV. Animation. 21.05 Le trésor du Petit Nicolas. Film. Comédie. 23.00 Pokémon : Ligue indigo. Série. 5 épisodes.

RMC LIFE

13.30 7 à la maison. Série. 5 épisodes. 18.00 Un gars, une fille. Série. 21.10 Les 10 sectes les plus dangereuses de la planète. 22.15 Jim Jones : la vraie histoire d'un gourou meurtrier. Doc. 23.20 Faites entrer l'accusé.

ARD

18.00 Gefragt - Gejagt. 18.50 Quizduell-Olymp. 20.00 Tagesschau. 20.15 Nord bei Nordost - Westend. TV-Film. Krimi. 21.45 Tatort. Série. 23.15 Tagesthemen. 23.35 Prisoner - Auf der Flucht. 2 épisodes.

PLANETE +

16.45 Ingénieurs de l'Antiquité. 17.45 Les secrets des bâtisseurs de pyramides. 19.20 American Pickers - La brocante Made in USA. 20.55 La véritable histoire de Lawrence d'Arabie. 22.30 Les combattants du ciel. 0.20 Les géants d'Hollywood.

FRANCE 2



5.00 Tout le monde veut prendre sa place
5.50 Mot de passe : le duel
6.00 Le 6h00 info
6.30 Télématin
9.55 Bel & Bien ensemble
10.50 Chacun son tour
11.55 Tout le monde veut prendre sa place
13.00 13 heures
13.45 La p'tite librairie Magazine.
13.55 Ça commence aujourd'hui Magazine.
16.20 Affaire conclue Magazine.
18.05 Tout le monde a son mot à dire
18.40 N'oubliez pas les paroles !
20.00 20 heures
20.35 20h30, le vendredi
20.45 Super Loto



20.55 SÉRIE
CAPITAINE MARLEAU
Série. Policière. Fra. 2021. Saison 4. Avec Yvan Attal. La der des ders. Une reconstitution historique vire au drame après qu'on a remplacé les balles à blanc d'un pistolet.

22.30 Capitaine Marleau
Série. Policière. Fra. Avec Corinne Masiero, Pierre Arditi. 2 épisodes.
Pendant la fête donnée par l'écrivain célèbre Gilles Garin, Elsa Floriot, 22 ans, que le romancier a engagée pour veiller sur son fils de 10 ans, est assassinée d'une balle en pleine poitrine.
2.05 Haute saison

W9

19.25 Cyril et la famille, deuxième partie. 19.45 Tout beau, tout n9uf, première partie. 20.10 Tout beau, tout n9uf, deuxième partie. 20.45 Tout beau, tout n9uf. 21.25 Enquête d'action. 23.10 Enquête d'action.

ABI

6.05 Le miracle de l'amour. Le retour. 6.40 Sous le soleil. 6 épisodes. 12.30 Beverly Hills, 90210. 5 épisodes. 16.45 Stargate SG-1. 5 épisodes. 20.55 Dark Angel. Série. 6 épisodes. 1.45 Premiers baisers.

EUROSPORT 1

20.00 Thepchaiya Un-Nooh/Ronnie O'Sullivan Snooker. Open mondial. Finale. 22.00 VTT. Coupe du monde. Cross-country olympique, dames. 0.00 Snooker. Tour Championship. Finale. À Manchester (Angleterre).

ZDF

21.00 Norwegen - Frankreich - Vorrunde Gruppe I Fußball. ZDFsportstudio live - FIFA WM 2026. Live 23.00 Fußball. Krimi. 21.45 Tatort. Série. 23.15 Tagesthemen. 23.35 Prisoner - Auf der Flucht. 2 épisodes.

RAI 1

14.05 La volta buona. 16.00 La volta buona special. 16.45 La vita in diretta. 18.40 Reazione a catena. 20.00 Telegiornale. 20.30 Norvegia/Francia Calcio. Coppa del Mondo. 3e journée, Groupe I. 23.15 Notti Mondiali. 23.55 TG1 Sera.

FRANCE 3



6.00 Le goût des rencontres en Nouvelle-Aquitaine
6.30 Ici matin
9.05 On vous emmène ici
9.15 Ici dans votre région
10.40 La p'tite librairie
10.50 Al dente
11.20 Flavie en France
12.05 Outremer.l'info
12.15 Ici 12/13
12.55 Météo à la carte
13.55 Météo à la carte, la suite
14.45 Hudson & Rex
Série. Manger avec les doigts. - Tout flair tout flamme. - Sans contrefaçon.
17.25 Duels en familles
18.05 Slam
19.00 Ici 19/20
20.00 Stade 2 la quotidienne
20.25 Un si grand soleil



21.10 DOCUMENTAIRE
SYLVIE VARTAN : « VOUS ET MOI »
Documentaire. Musical. Fra. 2025. La chanteuse se livre sans détour auprès d'Augustin Trapenard pour raconter sa vérité.

22.45 Sylvie Vartan : «Je tire ma révérence»
Concert. L'icône de la chanson française Sylvie Vartan propose un dernier concert qui retrace une carrière de soixante ans
1.00 Chasing Rainbows, hommage à l'âge d'or de la comédie musicale
2.30 Affaire conclue

TMC

19.15 Quotidien, première partie. 20.10 Quotidien, deuxième partie. 20.45 Quotidien. 21.25 Spice Girls : 30 ans de rumeurs, secrets et scandales. 23.20 De «Dirty Dancing» à «Ghost» : le destin brisé de Patrick Swayze.

TF1 SÉRIES FILMS

6.20 Amour, gloire et beauté. 6.45 Au nom de la vérité. 14.00 Dr House. 20.05 Plus belle la vie, encore plus belle. 21.10 New York, unité spéciale. Série. 2 épisodes. 22.50 New York, unité spéciale. Série. 2 épisodes.

RTL 9

6.15 Le jour où tout a basculé. 8.50 Alerte Cobra. 3 épisodes. 11.30 Lie to Me. Série. 7 épisodes. 17.00 Top Models. 18.30 Forever. Série. 3 épisodes. 20.55 Sphère. Film. Fantastique. 23.15 Starship Troopers. Film. Science-fiction.

SRF 1

19.00 Schweiz aktuell. 19.25 SRF Börse. 19.30 Tagesschau. 20.10 SRF bi de Lüt - Z'Alp. 21.00 Alone Together. 21.50 10 vor 10. 22.25 Arena. 23.50 Mel Brooks' Frühling für Hitler. Spielfilm. Komödie.

TVE I

15.40 Saber y ganar. 16.25 Cifras y letras. 16.55 Directo al grano. 18.45 La Promesa. 19.35 Valle Salvaje. 20.30 Aquí la tierra. 20.55 Telediario 2. 21.45 La suerte en tus manos. 22.00 PNC. 23.15 Me meto en un jardín. 0.10 Sukha.

ARTE



6.55 Estonie, au secours des grenouilles
7.50 Voyage en cuisine
8.20 Invitation au voyage
9.55 Chats et chiens sauvages
12.30 Les promesses de la terre
13.00 Arte Regards
13.35 Rosalie
Film. Drame.
15.40 Chats et chiens sauvages
16.35 Marmottes, la guerre des clans
17.20 Invitation au voyage
18.50 Voyage gourmand Magazine.
19.30 Le dessous des cartes
19.45 Arte journal
20.05 28 minutes Magazine.



20.55 SÉRIE
MEURTRES À SANDHAMN
Série. Thriller. Suède. 2014. Saison 4. Avec J. Cedergren. Les secrets de l'île (1 à 3/3). Mia et Thomas sont appelés sur l'île après la mort par pendaison d'un étudiant en psychologie.

23.15 Gianni Versace : l'empereur des songes
Documentaire. Biographie. Réalisation : Mimmo Calopresti. Inédit. Gianni Versace, assassiné à 50 ans, en 1997, rêvait d'une mode bouillonnante de culture et de couleurs.
0.30 Stonewall cinquante ans après
1.40 Four Tet - Sónar

TFX

11.35 Les frères Scott. 5 épisodes. 16.10 4 mariages pour 1 lune de miel. 19.55 Secret Story, la quotidienne. 21.10 Les folles vacances des familles XXL. 23.00 Vacances des familles nombreuses : un défi XXL.

L'ÉQUIPE

13.05 Pétanque. Championnats de France. 16.05 VTT. Coupe du monde. Cross-country messieurs. 18.20 L'Équipe de Greg. 20.05 À toute allure ! 20.40 L'Équipe de Greg. 21.45 L'Équipe de la mi-temps. 23.00 L'Équipe du soir.

TV5 MONDE

19.05 Tout le monde veut prendre sa place. 20.00 Le journal de la RTS. 20.30 Le journal de France 2. 21.00 Le grand échiquier. 23.20 La grande galerie francophone. 0.20 L'actu news. 0.50 Les Bienvenu... ou presque !

SRF 2

19.30 Tagesschau. 20.05 Fussball - FIFA WM 2026, Norwegen - Frankreich. Live. Aus Boston/USA. 23.20 Das Magazin zur Schweizer Nationalmannschaft Fußball. FIFA WM 2026 Nati-Magazin. Live

RTPI

17.30 Agarra-me Se Puderis. 18.30 Portugal em Rede. 20.05 O preço certo. 21.00 Telejornal. 22.00 Telejornal Madeira. 23.30 Só Como e Bebo. Por Acaso, Trabalho! 0.30 Passagem de Nível. 1.00 24 horas. 2.00 Notícias do Atlântico.

M6



6.00 Scènes de ménages
7.50 Morning récap' Magazine.
8.05 My Boutique Téléshop' Magazine.
9.45 Ça peut vous arriver Magazine.
11.30 Ça peut vous arriver chez vous Magazine.
12.45 Le 12.45
15.40 Chats et chiens sauvages
16.35 Marmottes, la guerre des clans
17.20 Invitation au voyage
18.50 Voyage gourmand Magazine.
19.30 Le dessous des cartes
19.45 Arte journal
20.05 28 minutes Magazine.

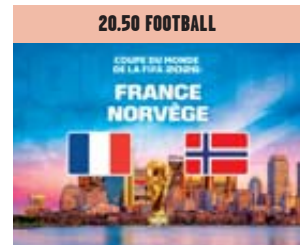

20.50 FOOTBALL
FRANCE/NORVÈGE
Coupe du monde. 3e journée, groupe I. En direct. La France et la Norvège s'affronteront dans une rencontre qui pourrait s'avérer décisive.

23.05 Coupe du monde de la FIFA : le mag
Magazine. Présentation : Ophélie Meunier. À l'occasion de la Coupe du monde de football 2026, Ophélie Meunier prend les commandes d'un grand magazine quotidien diffusé chaque soir de match depuis Paris. Elle revient sur les temps forts de la compétition.

T18

19.05 The Closer : L.A. enquêtes prioritaires. Série. 2 épisodes. 20.55 De Gaulle 1940-1944, l'homme du destin. 22.45 Pour tout dire. 23.15 Pour tout dire, la suite. 0.20 L'incroyable banquier d'Hitler. 1.25 Pouvoir et paranoïa du IIIe Reich. 2.30 Indices.

NOVO 19

17.10 FBI : portés disparus. 20.45 On a de l'info. 21.10 L'énigme du vol MH370. Documentaire. 22.15 Airbus A350 : la nouvelle star des airs. Documentaire. 23.15 L'aéroport d'Orly : au cœur de la machine. Documentaire.

canal alpha

10.00 Ça bouge à la maison
18.30 Le journal
18.55 Météo
19.00 La semaine de Canal
19.07 C top bon
19.19 L'interview de La Boucle
19.28-4.29 Rediffusion en boucle de la tranche 18h30-19h28

RADIOS

La Première
6.00 La matinale 8.10 Tout un monde 8.32 On en parle 10.04 CQFD 11.04 Tribu 11.30 Les dicodeurs 12.30 Le 12h30 13.04 Vacarme 13.30 Histoire vivante 14.04 Dis, pourquoi? 15.04 Drôle d'époque 17.04 Vertigo 18.00 Forum 19.04 Playlist 20.03 Première, live! 21.03 Question genre 22.03 La ligne de cœur 0.03 Vacarme 0.30 Tribu 1.03 Drôle d'époque
Espace 2
6.03 En douceur 7.06 Musique matin 9.06 La petite compagnie 12.06 Les références 13.00 Le 12h30 13.30 La vie à peu près 14.00 Tournée romande 16.03 L'oreille d'abord 17.30 Bazar 19.30 Concert du soir 22.03 Les références 23.03 Zone bleue 0.03 Les nuits d'Espace 2

DU VENDREDI 26 JUIN
AU DIMANCHE 28 JUIN

Neuchâtel

RÉFORMÉS

Collégiale
Di 10h, culte, Florian Schubert
Ermitage
Di 10h, culte, Constantin Bacha

CATHOLIQUES ROMAINS

Basilique Notre-Dame
Di 10h, messe intercommunautaire;
18h, messe
Peseux, Notre-Dame de Compassion
Pas de messe
Serrières, église Saint-Marc
Pas de messe

La Coudre, église Saint-Norbert
Di 17h30, messe

Vauseyon, Saint-Nicolas
Pas de messe

Messe en latin, église Saint-Norbert
Di 17h, messe

Mission italienne, église Saint-Marc
Pas de messe

Mission portugaise, Basilique Notre-Dame
Sa 17h, messe en portugais

Mission polonais, chapelle de la Providence
Pas de messe

CATHOLIQUES CHRÉTIENS

Saint-Jean-Baptiste
(Emer de Vattel)
Di 10h, célébration à La Chaux-de-Fonds

ÉVANGÉLIQUES

Eglise évangélique Centre de Vie
(Mille-Boilles 4)

Di 10h, culte et programme pour les enfants

La Rochette, Eglise évangélique libre
(Avenue de la Gare 18)

Di 10h, culte, garderie et programme pour les enfants

Armée du salut

Pas de culte à Neuchâtel ce dimanche -

Rencontre à Thoune

Ma 14h30, Oasis du mardi

Je 12h, repas pour tous

Eglise adventiste francophone
(Faubourg de l'Hôpital 39)

Sa 9h45, étude de la bible; 11h, culte

Eglise adventiste luso-hispanique de Neuchâtel
(Gabriel-Lory 1)

Sa 9h30, étude de la bible; 11h, culte

Action biblique
(Evoles 8a)

Ve 19h, groupe de jeunes selon programme

Di 10h, culte et programme pour les enfants

Ma 18h, rencontre de prière, sur Zoom

Informations et inscriptions:
www.ab-neuchatel.ch

Eglise Passion
(Cité des étudiants, Clos-Brochet 10)

Pas de culte ce dimanche

Evangélique du Rédempteur
(Avenue Jean-Jacques Rousseau 6)

Di 10h, culte, programme pour les enfants

Lu 20h, enseignement et prière

Me 17h30, enseignement de la musique

Ve 20h, prière et intercession

Renseignements au 077 486 57 54

ORTHODOXES

Eglise Saint-Nectaire

Di 9h, matines; 10h, divine liturgie

4e dimanche après la Pentecôte -

guérison du serviteur d'un centurion

Littoral Est

RÉFORMÉS

Le Landeron - Lignières - Cornaux -

Cressier - Enges - Thielle-Wavre

Di 10h, culte au centre paroissial

de Cressier

Saint-Blaise - Hauterive - Marin

Di 10h, culte au temple de St-Blaise

CATHOLIQUES ROMAINS

Cressier

Di 9h15, messe

Le Landeron

Pas de messe

Hauterive

Pas de messe

Saint-Blaise

Ve 9h, messe

Sa 18h, messe

Di 10h45, messe

Les prêtres sont volontiers à disposition:

paroisse.catholique.st.blaise@sunrise.ch

032 753 20 06

Abbé Gérard Muanda, 079 687 79 32,

gerardmuamif@gmail.com

www.cath-ne.ch

ÉVANGÉLIQUES

Eglise évangélique, Marin
(Charles-Perrier 2, 2074 Marin)

Di 9h30, culte avec garderie et école

du dimanche

Me 20h, réunion de prière

Informations sur www.eeme.ch

Littoral Ouest

RÉFORMÉS

PAROISSE DE LA BARC
(Bôle, Auvernier, Rochefort,

Broc-Dessous, Colombier)

Di 10h, culte au temple de Bôle, avec cène

et suivi du repas communautaire,

Bénédicte Gritti

PAROISSE DE LA CÔTE
(Peseux, Corcelles-Cormondrèche)

Di 10h, culte à Corcelles, Christine Pedrol,

prédicatrice laïque

PAROISSE DU JORAN
(Boudry, Bevaix, Saint-Aubin, Cortaillod)

Di 10h, culte diaconal, cène, temple de

Cortaillod, Christine Phébadé et le groupe

Partage5

CATHOLIQUES ROMAINS

PAROISSE SAINT-PAUL

Gorgier

Ve 9h, adoration à la chapelle Castel

St-Roch

Ma 8h30, messe

Boudry

Di 10h30, messe, 13e sem. Temps ordi.

PAROISSE SAINT-ÉTIENNE

Colombier

Sa 17h30, messe, 13e sem. Temps ordi.

Je 8h30, messe suivie de l'adoration

ÉVANGÉLIQUES

Armée du salut

Pas de culte ce dimanche

Val-de-Ruz

RÉFORMÉS

Coffrane

Di 10h, culte, sainte-cène, Esther Berger,

précédé d'un café-tresse

CATHOLIQUES ROMAINS

Cernier

Di 10h, messe

ÉVANGÉLIQUES

Chézaré-Saint-Martin, salle de la Rebattet

Centre chrétien Le Cap

Pas de célébration ce dimanche

Les Geneveys-sur-Coffrane,

Eglise évangélique missionnaire

Di 10h, culte, à la salle polyvalente

du collège de Coffrane

Val-de-Travers

RÉFORMÉS

Môtiers

Sa 17h30, culte, Guillaume Klausner

Couvret

Di 10h, culte, Guillaume Klausner

CATHOLIQUES ROMAINS

Fleurier

Ve 17h, chapelet en italien;

Di 10h, messe

Lu 19h, chapelet

Me 16h, chapelet en italien

Travers

Sa 17h30, messe

Couvret

Me 14h30, chapelet; 15h, messe;

19h15, adoration eucharistique

ÉVANGÉLIQUES

Eglise évangélique libre, La Côte-aux-Fées
(Bellevue 6, 2117 La Côte-aux-Fées)

Ve 22h, nuit de prières

Di 10h, culte de famille, Sébastien et

Alexandra B.

Je 20h, culte, prière pour les missionnaires

La Chaux-de-Fonds

RÉFORMÉS

Temple Farel

Di 9h45, culte, Thierry Muhlbach

La Sagne, Temple

Di 10h15, culte, Francine Cuhe Fuchs

CATHOLIQUES ROMAINS

Notre-Dame de la Paix

Ve 18h, messe

Sa 16h45, confessions; 17h30, messe

Di 17h15, confessions; 18h, messe

Me 12h15, messe

Sacré-Cœur

Di 9h45, messe; 11h15, messe en portugais

Je 18h, messe

Mission italienne

Ma 18h, messe

Chapelle de l'hôpital

Je 16h30, messe

CATHOLIQUES CHRÉTIENS

Eglise Saint-Pierre
(Rue de la Chapelle 7)

Di 10h, célébration

ÉVANGÉLIQUES

Eglise évangélique Centre de Vie
(Rue du Commerce 73)

Prochain culte le 6 septembre

Armée du salut, Les Ponts-de-Martel
(Rue du Grenier 1)

Ve 14h30, Groupe Raymond

et Marie-Claire Galley

Di 10h, culte, temps de louange au poste

Eglise évangélique libre
(Rue de la Paix 126)

Ve 18h45, groupe ABEL

Di 9h45, culte, Daniel Molla

Eglise évangélique de réveil
(Nord 116)

Di 9h30, culte de baptêmes

Ma 19h30, étude biblique

Info: www.eglise-reveil-cdf.ch

Eglise évangélique mennonite
(Les Bulles 17)

Di 9h45, culte, fête des familles, repas

Évangélisation populaire
(Jaquet-Droz 25)

Di 9h45, culte

Eglise ouverte Stadtmission
(Musées 37)

Sonntag kein Gottesdienst

Mo 19h45, Bibelstudium Stami-Treff

Eglise adventiste de La Chaux-de-Fonds
(Rue Jacob-Brandt 12)

Sa 10h, culte et étude de la bible

Assemblée chrétienne
(Rue Numa-Droz 77)

Di 9h30, culte d'adoration

Di 10h40, message biblique

Le Locle

RÉFORMÉS

La Brévine, Temple

Di 9h45, culte, Marie-Laure Jakubec

CATHOLIQUES ROMAINS

Les Brenets

Sa 18h, messe

Le Locle

Di 10h15, messe

Résidence Billodes

Je 10h30, messe

ÉVANGÉLIQUES

Action biblique
(Envers 25)

Di 9h, café convivial; 9h45, culte et école

du dimanche. Puis baptêmes aux Brenets

suivi d'un pique-nique en commun

Centre évangélique Jaluse
(Jaluse 1)

Di 10h, culte

Eglise évangélique libre
(Beau-Site 27)

Di 9h45, culte, message de José Garcia

Armée du salut, Les Ponts-de-Martel
(Rue du Grenier 1)

Ve 14h30, Groupe Raymond

et Marie-Claire Galley

Di 10h, culte, temps de louange au poste

Jura bernois

RÉFORMÉS

Courtelay-Cormoret / Villeret

Di 10h, culte à Villeret

Corgémont-Cortébert / Sonceboz-

Sombeval

Di 10h, culte, cène à Cortébert

Saint-Imier /

Di 10h, culte à la collégiale

Sonvilier

Di 10h, culte avec sainte-cène,

Alain Wimmer

La Ferrière / Renan

Di 10h, culte au temple de Renan, avec le

baptême de Chiara Hauri, par la pasteur

Nadine Marschner

LAC-EN-CIEL
(Paroisses réformées de La Neuveville

et du Plateau)

Diesse

Di 10h, marche méditative, départ depuis

l'église, Stéphane Rouèche

La Neuveville

Di 10h, culte, Marianne Chappuis

CATHOLIQUES ROMAINS

Vallon de Saint-Imier

Saint-Imier

Sa 18h, messe

Corgémont

Di 10h, messe

CATHOLIQUES CHRÉTIENS

Saint-Imier, église Saint-Paul
(Rue Denise-Bindschedler-Robert)

ARCINFO

www.arcinfo.ch

→ **Assoc. suisse maladie de Parkinson**
Groupe neuchâtelois. 3e jeudi tous les 2 mois. Groupe neuchâtelois. 3e jeudi tous les 2 mois, 078 622 39 29. Parkinson, ligne gratuite 0800 80 30 20, ouverte chaque 3e mercredi du mois 17h-19h.

→ **Autorité de conciliation**
En matière de santé. Difficultés entre patients et soignants. Château 12, Neuchâtel, 032 889 51 41. Demandes à adresser par écrit.

→ **Cancer**
Ligue neuchâteloise contre le cancer, Fbg du Lac 17, Neuchâtel, 032 886 85 90. Conseil et soutien aux personnes touchées par la maladie et à leurs proches, groupes et ateliers. Lu-ve 8h30 à 12h et 14h à 17h. www.liguecancer-ne.ch.

→ **Caritas Neuchâtel**
Bénévoles formés accompagnent les grands malades et les personnes en fin de vie, 032 886 80 70. www.caritas-neuchatel.ch

→ **Cartons du cœur**
District de Neuchâtel, Boudry et Val-de-Ruz, 079 152 11 11, lu-ve 9h-10h. Montagnes neuchâteloises et Val-de-Travers, 079 310 50 20, lu-ve 9h-10h. www.cartonsducœur-ne.ch.

→ **CSP centre social protestant**
Les bureaux du CSP de Neuchâtel et de La Chaux-de-Fonds sont ouverts et reçoivent sur rendez-vous.

Permanence téléphonique et prise de rendez-vous (services de consultations sociales, juridiques et conjugales) 032 886 91 00.

Boutique CSP La Chaux-de-Fonds (Puits 1): lu-ve 14h-18h30.

Boutique CSP Neuchâtel (Sablons 48): lu-ve 14h-18h30.

Boutique CSP La Jonchère: me-ve 13h30h-17h30, sa 9h-16h. Service de ramassage à domicile: 032 886 91 50.

→ **Centrevue**
Interventions sociales et réadaptation pour personnes handicapées de la vue, rue des Poudrières 135, 2000 Neuchâtel, 032 886 80 40 sur rdv.

→ **Chambre immobilière neuchâteloise**
Association de défense des propriétaires. Sur rend ez-vous. Faubourg du Lac 2, Neuchâtel. 032 729 99 90.

→ **Insieme Neuchâtel**
Association de parents de personnes mentalement handicapées.

Promenade Le Corbusier 11, La Chaux-de-Fonds. 032 926 85 60. Lu, me, je 9h30-17h30. Ma 8h30-13h.

Hôtel des Associations, Louis-Favre 1, Neuchâtel. Ma 8h30-12h. Ve 13h30-17h30. www.insieme-ne.ch, info@insieme-ne.ch.

→ **Jeunes handicapés**
Service de dépannage. Ma 10h-13h, je 13-16h, 032 926 85 60. Me-ve 10h-13h, 032 835 27 08.

→ **Job Service**
Service public gratuit spécialisé dans l'insertion professionnelle des jeunes. Quai Philippe-Godet 18, Neuchâtel. 032 725 35 55.

→ **Lecture et compagnie**
Les lecteurs/trices bénévoles se rendent à domicile ou en institution. Chemin de Praz 2a, Boudry, 079 543 44 62.

www.lecture-et-compagnie.ch. contact@lecture-et-compagnie.ch.

→ **médiaNE**
Renseignements et médiation dans tous types de conflits. 078 422 63 93. mediane@medialogue.ch www.medialogue.ch.

→ **Médiation familiale**
Association neuchâteloise. Relation enfants-ados-parents, séparation, divorce. Rue des Poudrières 135, Neuchâtel

Place de l'Hôtel-de-Ville 1, La Chaux-de-Fonds. 032 886 80 15

→ **NOMAD Aide et soins à domicile**
Accueil-Liaison-Orientation (ALO). Esserts 10, Cernier, 032 886 88 88, alo@nomad-ne.ch

→ **NOMAD Magasin matériel de soins**
Pont 25, La Chaux-de-Fonds. 032 886 82 52.

→ **Procap littoral neuchâtelois**
Rue Louis-Favre 1, Hôtel des Associations, Neuchâtel, 032 724 12 34. Permanence téléphonique lu-je 8h 30-11h30/14h-17h.

Entretiens et conseils en matière d'assurances sociales, uniquement sur rendez-vous.

→ **Pro infirmis**
Au service de personnes en situation de handicap. Neuchâtel, Maladière 35, lu-ve 8h-12h/14h-17h,

058 775 36 60, neuchatel@proinfirmis.ch. La Chaux-de-Fonds, rue de Chandigarh 4, lu-je 8h-12h/14h-16h30, 058 775 36 20.

→ **Pro Senectute Arc Jurassien**
Au service des aînés, conseil social, activités, rencontres, bénévolat, formations, sports et loisirs. Infos: 032 886 83 40.

www.aj.prosenectute.ch

Service des repas. 032 886 83 30.

→ **Senevita Casa**
Soins et assistance à domicile 24h/24 dans tout le canton. Permanence infirmière 7j/7 de 07h à 22h, disponible sur demande. Contacts et informations au 032 753 77 20 (du lu au ve 08h-12h et 13h-17h) ou email: neuchatel@senevita.ch

Services bénévoles

Auvernier, Colombier, Bôle, 079 415 13 49; lu, me, je, 8h-11h.

Bevaix, 079 610 62 70, lu, me, ve 8h30-10h30.

Boudry, 079 239 46 70, lu-ve 8h-12h.

Cornaux, Cressier, 079 822 71 06, lu-ve (heures repas).

Cortaillod, 079 547 17 93, lu, ma, je, ve 8h-11h.

La Béroche, 079 390 91 41, lu, me, ve 9h-11h.

La Tène, 032 886 65 00. Lu-ve 8h30-10h.

Le Landeron, Lignières, 079 379 52 39, lu-me 8h-12h.

Peseux, Corcelles, Cormondrèche, 079 735 32 08, lu, me, ve 10h-12h.

Saint-Blaise, Hauterive, 079 374 77 66, ma-je 13h-15h.

→ **Stop-tabac**
Informations, coaching personnalisé.

Sur rendez-vous. Vivre sans fumer - CIPRET Neuchâtel, Faubourg du Lac 17, 032 721 08 86. Info@vivre-sans-fumer.ch

NEUCHÂTEL

→ ADCN (chômage)

Association pour la défense des chômeurs de Neuchâtel. Maison des Associations, Louis-Favre 1, tél. 032 725 99 89.

www.adc-ne.ch

→ **Addiction Neuchâtel, site du Littoral**
Consultation substances illégales et adolescents. Fausses-Brayes 5, Neuchâtel, 032 886 86 10.

→ **ADsr association Dyslexie suisse romande**
Section Neuchâtel. 079 687 65 89.

→ **Alcoolisme**
Addiction Neuchâtel, site du Littoral, consultation alcool et ASTJ, Place-d'Armes 7, Neuchâtel, 032 886 96 00.

Alcooliques anonymes, 0848 848 846.

SOS Alcoolisme, 0848 805 005.

→ **Al-Anon**
Aide aux familles d'alcooliques.

info@alanon.ch. 24h/24h.

→ **Association le Colibri**
Accompagnement aux deuils (séparation-divorce, maladie et décès).

Sur rendez-vous (du lundi au vendredi, aux heures de bureau), rue Louis-d'Orléans 21 2000 Neuchâtel. 079 704 90 07.

info@associationlecolibri.ch

www.associationlecolibri.ch

→ **Association Fragile Suisse**
Accompagnement des personnes victimes de lésions cérébrales (AVC, traumatismes crâniens, tumeurs, hémorragies cérébrales) ainsi que leurs proches. Du mardi au jeudi de 10h à 13h: 0800 256 256.

info@fragile.ch / www.fragile.ch

→ **Aumônerie de rue**
Un bistrot, une chapelle. Un lieu d'accueil et d'écoute. Lu 9h-10h30; me 15h-18h; ve 19h-21h30. Rue Fleury 5, Neuchâtel, 079 744 90 09.

→ **Avivo**
Association de défense et de détente des retraités et pré-retraités. Louis-Favre 1, 032 725 78 60 (répondeur).

Permanence, ma 9h-11h.

→ **Bénévoles en ville, Neuchâtel**
Transports médicaux, visites, etc.

Permanence téléphonique, 032 724 68 00, lu-ve 9h-10h30.

www.benevolat-ne.ch

→ **Caritas Neuchâtel**
Service social et administration.

Vieux-Châtel 4, 032 886 80 70.

Epicerie, Gare 39, lu 14h-18h, ma-ve 8h30-12h/14h-18h,

→ **Centre de santé sexuelle (Planning familial)**
St-Maurice 4 Lu, ma, me 13h-18h.

Je 17h-19h. Ve 14h-18h.

Ou sur rendez-vous, 032 717 74 35.

→ **CNP Centre de psychiatrie communautaire du Littoral (CPCL)**
Vieux-Châtel 18-20, 2000 Neuchâtel.

Enfants et adolescents, 032 755 23 11; adultes et âge avancé, 032 755 24 11.

Lu-ve 8h-12h/13h30-17h30.

En dehors de ces heures: 032 755 15 15.

→ **CNR Littoral - Centre Neuchâtelois de Réhabilitation Psychosociale**
Route des Falaises 21, 2000 Neuchâtel

032 886 89 59.

→ **Consultations juridiques**
Ordre des avocats.

Me 16h-19h sur rendez-vous via www.oan.ch

→ **La Courte échelle**
Lieu d'accueil enfants-parents.

Fausses-Brayes 3. Lu 14h30-17h30.

Me, je, ve 8h45-11h45. 032 724 45 15.

→ **Croix-Rouge neuchâteloise**
Avenue du Premier-Mars 2a. 032 886 88 60.

Service des transports: 032 886 82 32.

Service d'auxiliaires de vie à domicile: 032 886 88 63.

Alarme Croix-Rouge: 032 886 88 60.

Garde d'enfants à domicile: 032 886 88 65.

Secteur Formation: 032 886 88 61.

Service psycho-éducatif. Boutique Vêt'shop: 032 886 88 60. Consultations infirmières petite enfance: 032 886 88 66.

→ **Dispensaire des rues**
Accueil, écoute, soins infirmiers.

Coiffure, douche et buanderie. Gratuité et anonymat. Fleury 22. 032 721 10 25.

Lu-me-je 14h-18h (juillet-août 14h-17h), ve 14h-16h.

→ **Es'Capad**
Soins infirmiers en psychiatrie pour enfants, adolescents et adultes.

Av. du 1er Mars 16. 032 724 80 40.

www.escapad.ch

→ **Espace des Solidarités**
Lieu d'accueil et repas à domicile.

Louis-Favre 1. 032 721 11 15.

AVIS MORTUAIRES

Son épouse, ses enfants, ses belles-filles, son petit-fils, ainsi que les familles parentes et alliées font part du décès de

Alain PERROUX

enlevé à leur tendre affection, le 19 juin 2026, dans sa 75e année, suite à une longue maladie supportée avec courage.

Selon son désir, la cérémonie a eu lieu dans la plus stricte intimité.

Adresse de la famille:
Patricia Perroux, rue du Chalet 15, 2300 La Chaux-de-Fonds

Ses enfants, petits-enfants:

Marc-André Lüthi, ses enfants Cindy, Yann et Gabriel, leur maman Pascale

Jean-Michel et Martine Lüthi, leurs enfants, Julie, Robin

Christine Lüthi Schneider

Ses arrière-petits-enfants

ainsi que les familles parentes, alliées et amies ont la tristesse de faire part du décès de

Madame
Marianne LÜTHI

née Guest

qui s'est paisiblement endormie à l'âge de 93 ans.

St-Aubin, le 21 juin 2026

La cérémonie d'adieu aura lieu dans l'intimité de la famille.

Adresse de la famille: Christine Lüthi Schneider, chemin de la Navigation 2a, 1180 Rolle

REMERCIEMENTS

Sincèrement touchée par les marques de sympathie reçues en ces jours de séparation et dans l'impossibilité de répondre à toutes et tous, la famille de

Monsieur
Jacques LEUENBERGER

remercie chaleureusement toutes les personnes qui ont pris part à son hommage par leurs pensées, leur présence et/ou leurs envois, et leur exprime sa profonde reconnaissance.

Hauterive, juin 2026

À la suite du décès de

Catherine HIRT

nous remercions chaleureusement toutes les personnes qui nous ont témoigné leur sympathie par leur présence, leurs messages, appels, courriers, fleurs et pensées.

Votre soutien nous a profondément touchés et réconfortés.

La famille

Très touchée par votre présence, vos pensées, vos témoignages, vos paroles de réconfort, vos fleurs et vos dons reçus lors du décès de

Suzanne PIAGET

sa famille vous exprime ici sa profonde reconnaissance pour le soutien apporté durant cette triste période de séparation.

Neuchâtel, juin 2026

Par votre présence, vos fleurs, vos pensées, vos dons, vos mots réconfortants, vous avez témoigné votre soutien et votre amitié à la suite du départ de

Irène JEANNERET

Sa famille en est très touchée et vous en remercie chaleureusement.

Christine Jacot et famille
Sylvie Spätig et famille

La Chaux-de-Fonds, juin 2026

AVIS MORTUAIRES



AREUSE



Que ton repos soit doux
comme ton cœur fut bon.

Sa chère épouse Fernanda Lopes

Ses fils Jonathan Pais Lopes
Kevin Pais Lopes

ainsi que les familles parentes, en Suisse comme au Portugal ont la profonde tristesse d'annoncer le décès de

Monsieur
Teofilo
DA COSTA CUNHA LOPES

enlevé à leur tendre affection le 22 juin 2026, à l'âge de 61 ans.

La cérémonie d'adieu aura lieu à Vilarouco Sao Joao da Pesqueira au Portugal.

Adresse de la famille:
Fernanda Lopes, rue Félix-Bovet 4, 2015 Areuse

R.I.P.

Damien, Alexia, Lucas

font part du décès de

Madame
Marina CHANLON

dite «Marishka»

qui a rejoint les étoiles après un long et courageux combat, à l'aube de ses 40 ans.

MÔTIERS

Quand le soleil de la vie décline
Les étoiles du souvenir s'illuminent
Repose en paix

Ses frères, ses sœurs ainsi que la famille et les amis de

Paul André EMERY

font part de son décès survenu le 24 juin 2026, dans sa 79e année, après de longues souffrances.

La famille de Jacqueline Niklaus

La famille de Daniel Emery

La famille de François et Astrid Emery

La famille de Cosette et Willy Pétremand

La famille de Chantal et Francis Peltier

Sont dans la peine: ses frères, ses sœurs, ses beaux-frères et belles sœurs, ses neveux et nièces, son filleul, ses cousins, ses amis ainsi que les familles parentes et alliées.

Un dernier adieu sera célébré au temple de Môtiers, le mardi 30 juin à 14 heures, suivie de la crémation sans suite.

Nos sincères remerciements vont au personnel du home de la Sombaille, pour son dévouement, sa gentillesse, son humanité et sa bienveillance.

Adresse de famille: Cosette et Willy Pétremand
Les Bolles-du-Vent 8B
2117 La Côte-aux-Fées

Cet avis tient lieu de faire-part.

HORIZON
POMPES FUNEBRES
avec Vous,
NOUS ORGANISONS LES OBSÈQUES
ET PRENONS SOIN DE VOTRE PROCHE
DANIEL BENA
032 842 1842 - 24h/24

Borioli
Pompes funèbres vous accompagne dans votre deuil
032 841 42 42 24h/24 www.boriolipf.ch

LA MÉTÉO

Lever 5h42
Coucher 21h30

Lever 18h54
Coucher 2h38

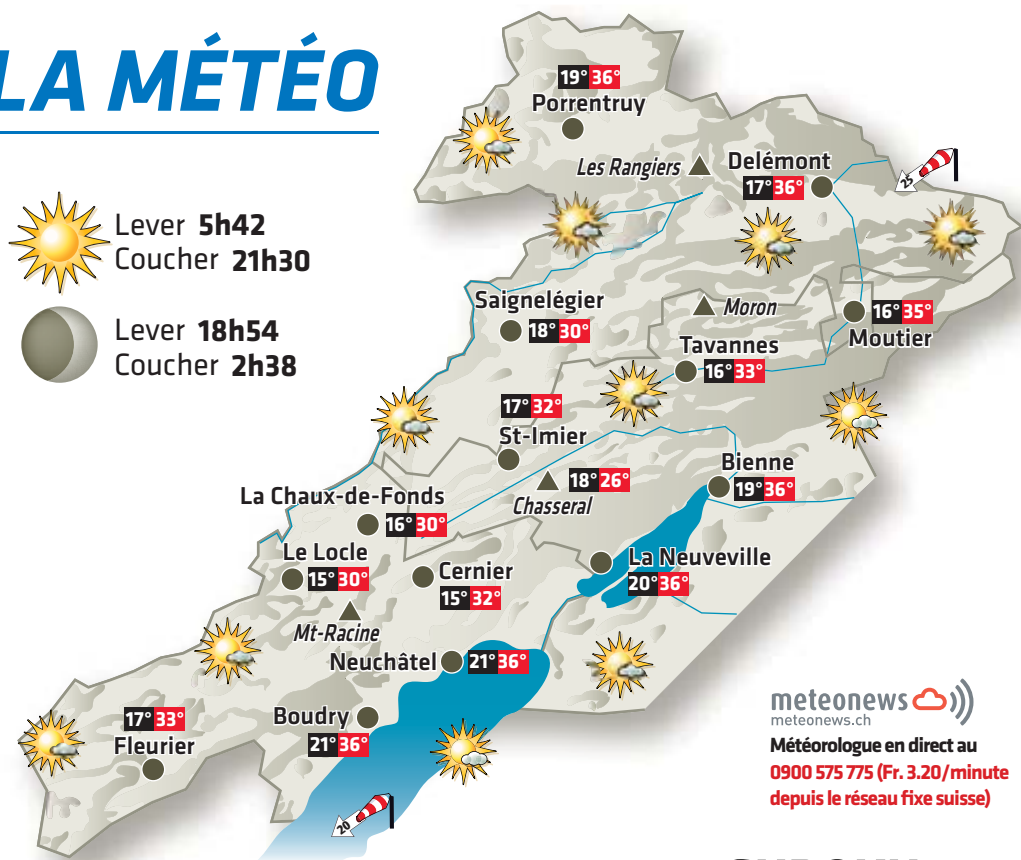

meteonews.ch
Météorologue en direct au
0900 575 775 (Fr. 3.20/minute
depuis le réseau fixe suisse)

Encore trois journées torrides

Cette fin de semaine sera parfois difficile à supporter côté météo et la vague de chaleur sera à son paroxysme. Ce à quoi il faut ajouter des logements de plus en plus chauds au fil des jours. Il fera ainsi parfois plus de 35 degrés à l'ombre cet après-midi sous un soleil toujours insolent et le risque orageux restera insignifiant. Dégradation pluvio-orageuse entre dimanche soir et lundi et suite plus respirable et parfois orageuse.

EN SUISSE AUJOURD'HUI

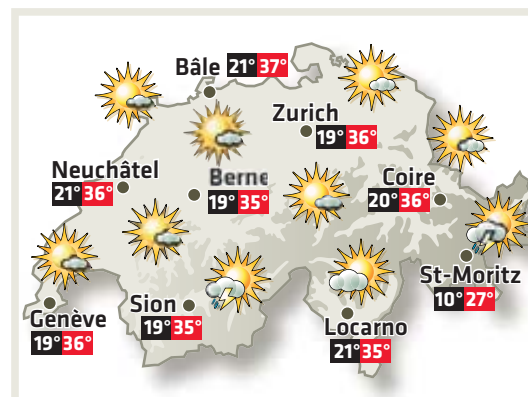

PRÉVISIONS À QUATRE JOURS POUR L'ARC JURASSIEN

SAMEDI 27	DIMANCHE 28	LUNDI 29	MARDI 30
pied du Jura à 1000 m 19° 36° 17° 31° FIABILITÉ: 9/10	pied du Jura à 1000 m 20° 36° 17° 30° FIABILITÉ: 8/10	pied du Jura à 1000 m 20° 28° 16° 23° FIABILITÉ: 7/10	pied du Jura à 1000 m 17° 29° 15° 24° FIABILITÉ: 7/10

SUR NOS LACS

Lac	Température de l'eau	Direction et vitesse du vent	Niveaux des lacs
Neuchâtel	25°	Bise 1 Bf	429.47 m
Bienna	24°	Bise 1 Bf	429.46 m

Niveau du lac des Brenets: 746.94 m

AIR DU TEMPS

Press F9 for énerver you

ANABELLE BOURQUIN
JOURNALISTE



Tu es un lâche. Lorsque nous sommes seuls, toi et moi, tu accumules les messages d'erreur. Tu refuses d'ouvrir les fichiers. Tu te figes. Carrément, tu redémarres et demandes «Press F9 for setup». Je m'exécute et tu me réponds par un simple bip – le même que celui de mon Commodore 64 quand j'avais 12 ans. C'est tout. Je cherche une solution sur mon smartphone. Je tombe sur les réponses de K@sos et de CtrlAltYannick. Elles datent de 2009, ça n'aide pas. Je te force à redémarrer, et tu te venges en me forçant à me sur-identifier. Tu m'envoies un code que je ne peux récupérer que sur une messagerie à laquelle tu me refuses justement l'accès. Je m'énerve. Je tire la prise. Je t'insulte: j'ai tiré la mauvaise prise. Tu m'obliges donc à ouvrir un «ticket» auprès du support informatique: «Urgent-important-sinon pas d'article». Il arrive, le spécialiste, l'air du «encore elle» sur le front. Oui mais «cette fois-ci, je te jure, j'ai tout essayé», j'explique, en savonnant. Et j'ajoute le truc à ne pas dire: «J'ai même débranché les câbles.» Bienveillant, l'informaticien prend les commandes. Soupire. «Faut juste t'identifier. Comme tous les matins.» Donc toi, COMME PAR HASARD, tu t'es rallumé! «Je te jure, il y a deux minutes c'était tout noir», je dis en consommant mon capital crédibilité. Alors je gesticule, j'explique les éteindre-rallumer, le «setup for press je sais pas quoi» et je fais la grande en expliquant que «même K@sos, il avait dit en 2009 de backuper des RAM», tandis que l'informaticien s'apprête à gérer d'autres problèmes hautement plus urgents: «Non mais t'inquiètes, ça arrive.» Alors j'essaie de ne pas perdre la face. La tactique du «explique-moi comment t'as fait» permet de se racheter une dignité. Sauf quand la réponse est «ben, j'ai bougé la souris.»

SUDOKU DIFFICULTÉ 3/4 – N° 4594

Complétez la grille en utilisant les chiffres de 1 à 9. Ils doivent obligatoirement figurer une seule fois dans chaque ligne, chaque colonne et chaque carré de 3x3. Solution dans la prochaine édition d'«ArcInfo».

	3	2	4	1				5
			7					
				8			4	
1						2		3
5				6				4
7		3						9
	1			2				
					3			
3				5	6	4	8	



Hes-so VALAIS WALLIS
Haute Ecole de Gestion

Grille proposée par la filière Informatique de gestion

Solutions de la grille N° 4593

8	6	3	5	9	1	4	2	7
9	2	1	4	7	3	8	6	5
7	4	5	6	8	2	9	3	1
2	9	4	7	6	5	1	8	3
3	5	7	8	1	9	6	4	2
6	1	8	2	3	4	7	5	9
1	8	9	3	2	6	5	7	4
5	7	2	1	4	8	3	9	6
4	3	6	9	5	7	2	1	8

MOTS CROISÉS

N° 1977

HORIZONTALLEMENT: I. Tempo modérément rapide. II. Lumière discrète. III. Projeta du béton sur la surface. Ligue de basket américaine. IV. Comme des œufs. Point acoustique. V. Éprouver. VI. Code de l'Italie. D'une colonie grecque. VII. Planète bleue. Néant. VIII. Détesté. Code de Grande-Bretagne. Radio des origines. IX. Transformé en vitrine du passé. X. Ennemi de la modération.

VERTICALEMENT: A. Outil mathématique. B. Jeunes scouts ou prédateurs. C. Satellites. Économiste libéral français (1874-1955). D. Entrelacer des câbles. Erbium. E. Repose. Poème lyrique. F. Ville de la Loire. Chaîne d'info. G. Conjonction. Retrancher. Deux pour Cicéron. H. Douleurs articulaires. I. Banlieue londonienne. J. Session de rattrapage. Grossit là où ça fait mal.

	A	B	C	D	E	F	G	H	I	J
I										
II										
III										
IV										
V										
VI										
VII										
VIII										
IX										
X										

SOLUTIONS DU N° 1976

HORIZONTALLEMENT: I. MICROCOSME. II. ÉCOUTILLES. III. RAPIA. EINS. IV. CRAN. PIPÉE. V. AILERON. UN. VI. NE. RATÉES. VII. TNT. VI. PEA. VIII. ÉMANÉE. IX. USSEL. PLIE. X. RESSERRÉES.

VERTICALEMENT: A. MERCANTOUR. B. ICARIEN. SE. C. COPAL. TESS. D. RUINER. MES. E. ÔTA. RAVALÉ. F. CI. POTIN. G. OLÉINE. EPR. H. SLIP. ÉPELÉ. I. MENEUSE. IE. J. ESSEN. ÂMES.

PUBLICITÉ

- Mercredi 22 juillet**
Chanaz et le lac du Bourget / F CHF 89.– (car + repas)
- Samedi 25 juillet**
Basel Tattoo (spectacle à 17h30)
CHF 150.– / AVS 140.– (car + billet 2e cat.)
- Mardi 11 août**
Le Harder Kulm CHF 84.– (car + repas + funiculaire)
- Jeudi 13 août**
Les charmes du train à vapeur de la Furka
CHF 155.– (car + train + repas)
- Lundi 21 septembre**
Croisière-repas sur la Saone / F
CHF 112.– (car + croisière + repas + boissons)
- Dimanche 18 octobre**
Fête de la châtaigne à Fully, au menu «La Brisolée royale»
CHF 88.– (car + repas)

- Du 21 au 27 juillet**
La Bretagne: Fêtes maritimes et excursions CHF 1270.–
- Du 24 au 28 août**
Petites vacances dans les Cévennes / F
CHF 980.– p/pers.
- Du 02 au 05 septembre**
Le Puy du Fou avec spectacle nocturne «La Cinéscénie»
CHF 945.–
- Du 03 au 06 octobre**
Glacier et Bernina Express –
voyage à travers les montagnes CHF 990.–
- Du 20 au 21 octobre**
Lugano et le marché de Luino / I CHF 285.– p/pers.
- Du 01 au 04 novembre**
OFFRE SPÉCIALE: Croisière fluviale sur le Rhône
CHF 835.– (tout compris)



IMPRESSUM

Éditeur: SNP Société Neuchâteloise de Presse SA, Av. du Vignoble 3, 2000 Neuchâtel.
Directeur général et éditeur: Jacques Matthey.
Contact: contacts.arcinfo.ch / Tél. +41 32 723 53 00
Rédactrice en chef: Françoise Kuenzi
Pour contacter la rédaction, rendez-vous sur redaction.arcinfo.ch



FAVRE EXCURSIONS ET VOYAGES SA - 2019 ROCHEFORT
Tél. 032 855 11 61 - info@voyages-favre.ch - www.voyages-favre.ch